

部门集中采购、分散采购

招 标 文 件

招标文件编号：ZHYCG-2025-10

标 包 编 号 ： ZHYCG-2025-10-01

项 目 名 称 ： 宕昌县第一中学省级示范性高中
建设教学设备采购项目

采 购 人 ： 宕昌县教育局

代 理 机 构 ： 宕昌县中合源招标代理有限公司



2025年06月

目 录

第一章 投标邀请

第二章 投标人须知

第三章 电子投标文件的格式

第四章 采购项目需求

第五章 评标办法

第六章 合同条款及格式

第七章 政府采购项目投标供应商满意度调查问卷

附件：

1. “甘肃省政府采购、交通工程、水利工程电子交易系统”投标文件编制工具操作手册
2. “甘肃省政府采购、交通工程、水利工程电子交易系统”技术支持联系方式



第一章 投标邀请

宕昌县中合源招标代理有限公司受宕昌县教育局委托，对宕昌县第一中学省级示范性高中建设教学设备采购项目以公开招标方式进行采购，欢迎符合资格条件的供应商前来参加。

1. 招标文件编号： ZHYCG-2025-10

2. 招标内容：

3. 项目预算： 1000.0万元 标包ZHYCG-2025-10-01采购预算： 273.0万元 **最高限价：273.0万元**

4. 投标人资格要求

(1) 营业执照：投标人有效的营业执照，或事业单位法人证书，或自然人身份证明，或其他非企业组织证明独立承担民事责任能力的文件。（原件彩色扫描件）

(2) 财务状况：投标人提供投标截止日前18个月内经第三方审计的财务报告原件彩色扫描件，或财政部门认可的政府采购专业担保机构出具的投标担保函原件彩色扫描件，或银行出具的资信证明原件彩色扫描件。（以出报告日期为准）

(3) 纳税证明：投标人需提供投标截止日前缴纳的6个月内任意一个月的增值税或企业所得税的凭据，依法免税的投标人，应提供相应的证明文件。（原件彩色扫描件）

(4) 社保缴纳证明：社会保障资金缴纳记录（投标人逐月缴纳社会保障资金的，须提供投标截止日前6个月内至少一个月的缴纳社会保障资金的入账票据凭证原件彩色扫描件，投标人逐年缴纳社会保障资金的，须提供投标截止日前上年度缴纳社会保障资金的入账票据凭证原件彩色扫描件）

(5) 无重大违法记录声明：参加政府采购活动前3年内在经营活动中没有重大违法记录的书面声明（原件彩色扫描件）。（截至开标日成立不足3年的供应商可提供自成立以来无重大违法记录的书面声明）。

(6) 法定代表人身份证明或法定代表人授权书：法定代表人身份证明（原件彩色扫描件）或法定代表人授权书（原件彩色扫描件）

(7) 信用记录：供应商未被列入“信用中国”网站(www.creditchina.gov.cn)记录失信被执行人或重大税收违法失信主体名单；不处于中国政府采购网(www.ccgp.gov.cn)政府采购严重违法失信行为记录名单中的禁止参加政府采购活动期间的方可参加本项目的投标。投标日当天，由资格审查小组根据以上要

求对各供应商信用记录进行查询，有以上行为的视为无效响应。（供应商无需在其资格证明文件中提供信用记录的查询结果）

5. 获取招标文件的时间、地点、方式

获取招标文件的时间、地点：详见招标公告

社会公众可通过陇南市公共资源交易网免费下载或查阅招标文件。拟参与陇南市公共资源交易活动的潜在投标人需先在陇南市公共资源交易网上注册，获取“用户名+密码+验证码”，以软认证方式登录；也可以用数字证书（CA）方式登录。这两种方式均可进行“我要投标”等后续工作。

6. 信息注册、投标须知

为了规范交易平台的业务流程以及给用户提供方便快捷的服务，凡是拟参与陇南市公共资源交易活动的招标人、招标代理机构、投标人需先在陇南市公共资源交易网上注册，使用“用户名+密码+验证码”或CA数字认证方式登录办理业务。

社会公众可通过陇南市公共资源交易网浏览公告，（陇南市公共资源交易网：<https://www.lnsggzyjy.cn>）。点击“免费下载招标文件”，根据系统提示，保存电子标书文件至本地电脑；投标人浏览电子标书后，确定投标的需登录陇南市公共资源交易电子服务系统，在系统首页最新招标项目中查询需要投标的项目或在“招标方案”-“标段（包）”中查询需要投标的标段，选中后点击“我要投标”，根据要求填写信息。

本项目的开评标活动通过“甘肃省政府采购、交通工程、水利工程电子交易系统”（<https://wskpb.ggzyjy.gansu.gov.cn:3065/login>）进行，请投标人在开标时间前登录系统，下载“投标文件编制工具”、“甘肃省政府采购、交通工程、水利工程电子交易系统使用帮助”和“固化后的招标文件”，并按照“甘肃省政府采购、交通工程、水利工程电子交易系统使用帮助”来编制投标文件，并完成网上投标（上传已编制投标文件的文件哈希值）和开标操作，若在开标截止时间前没有网上投标（上传已编制投标文件的文件哈希值）则视为放弃投标。

7. 投标截止时间、开标时间及地点

提交投标文件截止时间：详见招标公告。

网上开标时间：详见招标公告

网上开标地点：详见招标公告

8. 公告期限

自本项目招标公告发布之日起5个工作日

9. 开标方式：

本项目通过“甘肃省政府采购、交通工程、水利工程电子交易系统”进行远程开标。

10. 项目联系人姓名及电话：

采购人：宕昌县教育局

地址：甘肃省陇南市宕昌县城关镇新城政务大厅六楼

邮编：748500

联系人：吕江舟

联系电话：0939-6124203

代理机构：宕昌县中合源招标代理有限公司

地址：甘肃省陇南市宕昌县城关镇水岸阳光一号楼3012室

邮编：748500

联系人：李媛

联系电话：19193989338



第二章 投标人须知

投标人须知前附表

(本表是对投标人须知的具体补充和修改，如有矛盾，以前附表为准)

条款号	条款名称	说明和要求
1.1	项目名称	宕昌县第一中学省级示范性高中建设教学设备采购项目
1.1	招标文件编号	ZHYCG-2025-10
1.1	采购方式	公开招标
2.1	采购人	采购人：宕昌县教育局 地 址：甘肃省陇南市宕昌县城关镇新城政务大厅六楼 联系人：吕江舟 联系电话：0939-6124203
2.1	资金来源	财政性资金
2.2	代理机构	代理机构：宕昌县中合源招标代理有限公司 地址：甘肃省陇南市宕昌县城关镇水岸阳光二号楼3012室 联系人：李媛 联系电话：19193989338
4.1	投标人的资格条件	<p>(1) 营业执照：投标人有效的营业执照，或事业单位法人证书，或自然人身份证明，或其他非企业组织证明独立承担民事责任能力的文件。（原件彩色扫描件）</p> <p>(2) 财务状况：投标人提供投标截止日前18个月内经第三方审计的财务报告原件彩色扫描件，或财政部门认可的政府采购专业担保机构出具的投标担保</p>



		<p>函原件彩色扫描件，或银行出具的资信证明原件彩色扫描件。（以出报告日期为准）</p> <p>（3）纳税证明：投标人需提供投标截止日前缴纳的6个月内任意一个月的增值税或企业所得税的凭据，依法免税的投标人，应提供相应的证明文件。（原件彩色扫描件）</p> <p>（4）社保缴纳证明：社会保障资金缴纳记录（投标人逐月缴纳社会保障资金的，须提供投标截止日前6个月内至少一个月的缴纳社会保障资金的入账票据凭证原件彩色扫描件，投标人逐年缴纳社会保障资金的，须提供投标截止日前上年度缴纳社会保障资金的入账票据凭证原件彩色扫描件）</p> <p>（5）无严重违法记录声明：参加政府采购活动前3年内在经营活动中没有严重违法记录的书面声明（原件彩色扫描件）。（截至开标日成立不足3年的供应商可提供自成立以来无严重违法记录的书面声明）。</p> <p>（6）法定代表人身份证明或法定代表人授权书：法定代表人身份证明（原件彩色扫描件）或法定代表人授权书（原件彩色扫描件）</p> <p>（7）信用记录：供应商未被列入“信用中国”网站(www.creditchina.gov.cn)记录失信被执行人或重大税收违法失信主体名单；不处于中国政府采购网(www.ccgp.gov.cn)政府采购严重违法失信记录名单中的禁止参加政府采购活动期间的方可参加本项目的投标。投标日当天，由资格审查小组根据以上要求对各供应商信用记录进行查询，有以上行为的视为无效响应。（供应商无需在其资格证明文件中提供信用记录的查询结果）</p>
5.1	联合体投标	不接受
7.1	分公司投标	不接受（除银行、保险、电力、电信等特殊行业外，本项目不接受非独立法人单位分公司的投标）

9	中小企业扶持政策	<p>1. 根据工业和信息化部、国家统计局、国家发展和改革委员会、财政部等部委发布的《关于印发中小企业划型标准规定的通知》（工信部联企业〔2011〕300号），按照本次采购标的所属行业的划型标准，符合条件的中小微企业应按照招标文件格式要求提供《中小企业声明函》。</p> <p>2. 根据财政部、工业和信息化部发布的《政府采购促进中小企业发展管理办法》（财库〔2020〕46号）和财政部《关于进一步加大政府采购支持中小企业力度的通知》（财库〔2022〕19号）规定，对小型和微型企业产品的投标价格给予 10.0%的扣除，用扣除后的价格参与评审。</p> <p>3. 投标人提供的货物由中小企业生产且使用该中小企业商号或者注册商标的，享受中小企业扶持政策。供应商提供的货物既有中小企业制造的货物，也有大型企业制造的货物的，不享受中小企业扶持政策。</p> <p>4. 投标人是联合体的，联合体各方均为小型、微型企业的，联合体视同为小型、微型企业享受相关优惠政策；接受大中型企业与小微企业组成联合体或者允许大中型企业向一家或者多家小微企业分包的采购项目，对于联合协议或者分包意向协议约定小微企业的合同份额占到合同总金额30%以上的，对联合体或者大中型企业的报价给予5%的扣除，用扣除后的价格参与评审。</p> <p>5. 提供由省级以上监狱管理局、戒毒管理局（含新疆生产建设兵团）出具的属于监狱企业证明文件（原件彩色扫描件）的，视同为小型和微型企业。</p> <p>6. 符合享受政府采购支持政策的残疾人福利性单位条件且提供《残疾人福利性单位声明函》的，视同为小型和微型企业。</p> <p>7. 1. 根据工业和信息化部、国家统计局、国家发展和改革委员会、财政部等部委发布的《关于印发中小企业划型标准规定的通知》（工信部联企业〔2011〕</p>
---	----------	------------------------------------------------------------------------------------------------------------------------------------------------------------------------------------------------------------------------------------------------------------------------------------------------------------------------------------------------------------------------------------------------------------------------------------------------------------------------------------------------------------------------------------------------------------------------------------------------------------------------------------------------------------------------------------------------------------------------------------------------------------------------------------------------------

		<p>300号），按照本次采购标的所属行业的划型标准，符合条件的中小微企业应按照招标文件格式要求提供《中小企业声明函》。</p> <p>2. 根据财政部、工业和信息化部发布的《政府采购促进中小企业发展管理办法》（财库〔2020〕46号）和财政部《关于进一步加大政府采购支持中小企业力度的通知》（财库〔2022〕19号）规定，对小型和微型企业产品的投标价格给予10.0%的扣除，用扣除后的价格参与评审。</p> <p>3. 投标人提供的货物由中小企业生产且使用该中小企业商号或者注册商标的，享受中小企业扶持政策。供应商提供的货物既有中小企业制造的货物，也有大型企业制造的货物的，不享受中小企业扶持政策。</p> <p>4. 投标人是联合体的，联合体各方均为小型、微型企业的，联合体视同为小型、微型企业享受相关优惠政策；接受大中型企业与小微企业组成联合体或者允许大中型企业向一家或者多家小微企业分包的采购项目，对于联合协议或者分包意向协议约定小微企业的合同份额占到合同总金额30%以上的，对联合体或者大中型企业的报价给予5%的扣除，用扣除后的价格参加评审。</p> <p>5. 提供由省级以上监狱管理局、戒毒管理局（含新疆生产建设兵团）出具的属于监狱企业证明文件（原件彩色扫描件）的，视同为小型和微型企业，符合享受政府采购支持政策的残疾人福利性单位条件且提供《残疾人福利性单位声明函》的，视同为小型和微型企业。</p> <p>7. 本项目的扣除比例为：小型企业扣除10%，微型企业扣除10%。</p>
9.2	<p>采购标的对应的中小企业划分标准所属行业</p> <p>工业</p>	

11.1	现场踏勘（标前答疑会）	不组织
14.3	招标文件的构成	加注“●”号条款为实质性条款，不得出现负偏离，发生负偏离即作无效标处理。加注“▲”号的产品为核心产品，任意一种核心产品为同一品牌时，按照投标人须知第35.4条款执行。
15.1	构成招标文件的 其他文件	招标文件的澄清、更正及有关补充通知为招标文件的有效组成部分。
19.3	备选投标方案 和报价	不接受备选投标方案和多个报价。
20.1	投标保证金	不收取
24.1	投标有效期	开标后60天
25.1	电子投标文件 份数	固化的电子投标文件1份和上传到甘肃省政府采购、交通工程、水利工程电子交易系统的投标文件对应的哈希值。 注：固化的电子投标文件应包含资格证明文件和商务技术文件两部分。
25.4	电子投标文件 的签署	投标人在投标文件及相关文件的签订、履行、变更、解除等事宜的书面文件中的单位盖章、印章、公章等处均仅指与当事人名称全称相一致的标准公章或具有法定效力的电子签章，不得使用其它形式（如带有“专用章”等字样的印章）。投标人的法定代表人或授权代表签字或盖章等处仅指与法定代表人或者授权代表名称相一致的签名或盖具有法定效力的个人印鉴或签字章或电子章，不符合本条规定的投标将被拒绝。
26.1	电子投标文件 提交方式	本项目采用网上电子投标方式，不接受投标人递交的纸质投标文件，投标人将投标文件对应的哈希值和固化的电子投标文件按招标文件要求成功上传提交到“甘肃省政府采购、交通工程、水利工程电子交易系

		统”。（网址： https://wskpb.ggzyjy.gansu.gov.cn:3065/login ）
26.1	投标截止时间	在招标公告规定的开标时间前成功上传提交到“甘肃省政府采购、交通工程、水利工程电子交易系统”（网址： https://wskpb.ggzyjy.gansu.gov.cn:3065/login ），对迟于投标截止时间提交的电子投标文件对应的哈希值将不予接受。
28.1	开标时间和地点	开标时间：详见招标公告 开标地点：详见招标公告
28.6	开标	各授权代表务必在开标、评标过程中保持甘肃省政府采购、交通工程、水利工程电子交易系统中“群聊”功能和电话畅通，否则造成的一切后果由投标人自行承担。
28.7		评标委员会要求投标人提交的澄清、补正、说明(报价)等材料，投标人必须在规定的时间内在“网上开标厅”页面点击“澄清回复”按钮，进行回复提交，如不能在规定的时间内响应或提交，一切后果由投标人自行承担。
29.1	资格审查	开标后，采购人或集采机构应当依法对投标人的资格进行审查。资格审查合格的投标人不足3家的，不得评标。若提供的资格证明文件不全或不实，将★  其投标无效。
34.1	评标原则	评标委员会认为投标人的报价明显低于其他通过符合性审查投标人的报价，有可能影响产品质量或者不能诚信履约的，应当要求其在评标现场合理的时间内提供书面说明，必要时提交相关证明材料；投标人不能证明其报价合理性的，评标委员会应当将其作为无效投标处理。
34.2	评标办法	综合评分法

43.1	分包履约	中标人在合同签订之前必须征得采购人同意
47.1	供应商对招标文件提出质疑的时间	供应商应在其获取招标文件之日起7个工作日内对招标文件的内容提出质疑。
48.1	采购代理服务 费	参照原国家计划委员会《关于印发《招标代理服务收费管理暂行办法》的通知》（计价格[2002]1980号文件）和政府采购招标代理委托协议约定，由中标投标人在中标公示期结束后无任何质疑，领取《中标通知书》前一次性支付招标代理服务费给宕昌县中合源招标代理有限公司。
49.1	中标通知书领 取	支付招标代理服务费后领取
依据《甘肃省发展和改革委员会 甘肃省财政厅关于省级公共资源交易平台服务费收费标准的批复》（甘发改收费〔2019〕421号）制定的标准收取服务费。		
核心 产品	计算机教室、音、体、美、卫设备、电子班牌、智能安检门、模拟法庭	
其他 补充 内容		
评审 过程 澄 清、 谈 判、 述 标 等 视	<p>投标人响应澄清答疑、谈判及询标时，将使用“甘肃省政府采购、交通工程、水利工程电子交易系统的网上开评标系统”的视频会议功能。各投标人要诚信、守时，及时响应视频会议；因投标人自身原因未响应视频会议，导致的一切损失自行承担。</p> <p>投标人具体使用步骤是，投标人首先登陆“甘肃省政府采购、交通工程、水利工程电子交易系统的网上开评标系统”，在“我参与的项目”中进入网上评标厅，然后通过页面右上角“进入视频会议”按钮加入视频会议。</p>	



视频会议操作	<p>该视频会议是由评标委员会在网上开评标系统内发起；投标人应确保在网络环境良好，且使用电脑具有音频和视频功能的情况下参与会议，以保证沟通效果。专家发起会议后，会通过短信（投标登记时填写的联系电话）和交易系统内的系统通知两种方式提醒投标人，投标人收到提醒后，应及时进入评标会议。投标人在操作过程中如遇任何技术问题，可以通过交易系统的客服获取帮助，也可通过“甘肃省公共资源交易网”的服务指南中获取该系统的操作手册。</p> <p>“甘肃省政府采购、交通工程、水利工程电子交易系统的网上开评标系统”地址：https://wskpb.ggzyjy.gansu.gov.cn:3065/login</p>
--------	-----------------------------------------------------------------------------------------------------------------------------------------------------------------------------------------------------------------------------------------------------------------------------------------------------------------------------------------------------------------------



一、总则

1. 适用范围

1.1 本招标文件仅适用于本次公开招标所叙述的货物、工程或服务采购项目。

2. 有关定义

2.1 “采购人”是指依法进行政府采购的国家机关、事业单位、团体组织。本次政府采购的采购人名称、地址、电话、联系人及资金来源见投标人须知前附表。

2.2 “采购代理机构”（以下简称代理机构）。代理机构地址、电话、联系人见投标人须知前附表。

2.3 “投标人”是指响应招标、参加投标竞争的法人、其他组织或者自然人。

2.4 “招标采购单位”系指“采购人”和“代理机构”的统称。

2.5 “招标文件”是指由代理机构发出的文本、文件，包括全部章节和附件及答疑会议纪要。

2.6 “电子投标文件”是指投标人根据本招标文件编制完成并向代理机构提交的全部文件。

2.7 “采购文件”是指包括采购活动记录、采购预算、招标文件、电子投标文件、评标标准、评标报告、定标文件、合同文本、验收证明、质疑答复、投诉处理决定及其他有关文件、资料。

2.8 “货物”是指各种形态和种类的物品，包括原材料、燃料、设备、产品等，详见《政府采购品目分类目录》（财库〔2022〕31号）。

2.9 “工程”是指建设工程，包括建筑物和构筑物的新建、改建、扩建、装修、拆除、修缮等，详见《政府采购品目分类目录》（财库〔2022〕31号）。

2.10 “服务”是指除货物和工程以外的其他政府采购对象，详见《政府采购品目分类目录》（财库〔2022〕31号）。

2.11 节能产品是指财政部 国家发展和改革委员会公布现行的《节能产品政府采购品目清单》（财库〔2019〕19号）中“★”标注的品目产品。

2.12 环境标志产品是指财政部、环境保护部发布现行的《环境标志产品政府采购品目清单》（财库〔2019〕18号）中的品目产品。

2.13 “进口产品”是指通过中国海关报关验放进入中国境内且产自关境外的产品，详见《关于政府采购进口产品管理有关问题的通知》（财库〔2007〕119号）。



2.14 书面形式是合同书、信件、电报、电传、传真等可以有形地表现所载内容的形式。以电子数据交换、电子邮件等方式能够有形地表现所载内容，并可以随时调取查用的数据电文，视为书面形式。

3. 知识产权

3.1 投标人应保证在本项目使用的任何产品和服务（包括部分使用）时，不会产生因第三方提出侵犯其专利权、商标权或其它知识产权而引起的法律和经济纠纷，如因专利权、商标权或其它知识产权而引起法律和经济纠纷，由投标人承担所有相关责任。

3.2 采购人享有本项目实施过程中产生的知识成果及知识产权。

3.3 投标人如欲在项目实施过程中采用自有知识成果，需在电子投标文件中声明，并提供相关知识产权证明文件。使用该知识成果后，投标人需提供开发接口和开发手册等技术文档，并承诺提供无限期技术支持，采购人享有永久使用权。

3.4 如采用投标人所不拥有的知识产权，则在投标报价中必须包括合法获取该知识产权的相关费用。

3.5 采购人、代理机构和评标专家对投标人提交的电子投标文件及其内容负有保密义务，未经对方书面同意，不得泄露或提供给第三人。

4. 合格的投标人

4.1 符合《中华人民共和国政府采购法》第二十二条投标人参加政府采购活动应当具备的条件及其他有关法律、法规关于投标人的有关规定，有能力提供招标采购货物及服务的投标人。

4.2 符合《投标邀请》中关于投标人资格要求的规定。

5. 关于联合体投标

5.1 若《投标邀请》接受联合体投标的：

（1）两个以上的自然人、法人或者其他组织可以组成一个联合体，以一个投标人的身份共同参加政府采购。

（2）联合体各方均应当符合《政府采购法》第二十二条第一款规定的条件，根据采购项目的特殊要求规定投标人特定条件的，联合体各方中至少应当有一方符合《投标邀请》规定的投标人资格条件。并提交联合体各方的资格证明文件。

（3）联合体各方之间应当签订联合协议并在电子投标文件内提交，明确约定联合体主体及联合体各方承担的工作和相应的责任。联合体各方签订联合协议后，不得再以自己名义单独在同一项目中投标，也不得组成新的联合体参加同一项目投标。



(4) 在公共资源交易电子服务系统“我要投标”登记时，应以联合协议中确定的主体方名义登记。主体方必须按要求填写其他联合体各方的信息。

(5) 由同一专业的单位组成的联合体，按照同一项资质等级较低的单位确定资质等级。业绩等有关打分内容根据共同投标协议约定的各方承担的工作和相应责任，确定一方打分，不累加打分；评审标准无明确或难以明确对应哪一方的打分内容按主体方打分。

(6) 联合体各方均为小型、微型企业的，联合体视同为小型、微型企业享受相关中小企业扶持优惠政策。小微企业应提供《中小企业声明函》

(7) 联合协议约定小微企业的合同份额占到合同总金额30%以上的，对联合体的报价给予投标须知前附表中规定的比例的扣除，用扣除后的价格参加评审。小微企业应提供《中小企业声明函》。

(8) 联合体各方应当共同与采购人签订采购合同，就采购合同约定的事项对采购人承担连带责任。

6. 关于关联企业投标

除联合体外，法定代表人或单位负责人为同一个人或者存在直接控股、管理关系的不同投标人，不得同时参加同一项目或同一子项目的投标。如同时参加，则评审时将同时被拒绝。

7. 关于分公司投标

7.1 除银行、保险、电力、电信等特殊行业外，本项目不接受非独立法人单位分公司的投标。

7.2 分公司作为投标人参与本项目政府采购活动的，应提供具有法人资格的总公司的营业执照副本原件彩色扫描件及法人企业授权书原件彩色扫描件，法人企业授权书须加盖总公司公章。总公司可就本项目或此类项目在一定范围或时间内出具法人企业授权书。已由总公司授权的，总公司取得的相关资质证书对分公司有效，法律法规或者行业另有规定的除外。

8. 关于提供前期服务的投标人

为采购项目提供整体设计、规范编制或者项目管理、监理、检测等服务的投标人，不得再参加该采购项目的其他采购活动。

9. 关于中小企业扶持政策

9.1 中小企业是指在中华人民共和国境内依法设立，依据国务院批准的中小企业划分标准确定的中型企业、小型企业和微型企业，但与大企业的负责人为同一人，或者与大企业存在直接控股、管理关系的除外。中小企业投标应提供《中小企业声明函》。采购标的对应的中小企业划分标准所属行业详见投标邀请和投标人须知前附表。



9.2 符合中小企业划分标准的个体工商户，在政府采购活动中视同中小企业。

9.3 投标人提供的货物由中小企业生产且使用该中小企业商号或者注册商标的，享受中小企业扶持政策。提供的货物既有中小企业制造的货物，也有大型企业制造货物的，不享受中小企业扶持政策。

9.4 根据《财政部 司法部关于政府采购支持监狱企业发展有关问题的通知》（财库〔2014〕68号），监狱企业视同小微企业。监狱企业是指由司法部认定的为罪犯、戒毒人员提供生产项目和劳动对象，且全部产权属于司法部监狱管理局、戒毒管理局、直属煤矿管理局，各省、自治区、直辖市监狱管理局、戒毒管理局，各地(设区的市)监狱、强制隔离戒毒所、戒毒康复所，以及新疆生产建设兵团监狱管理局、戒毒管理局的企业。监狱企业投标时，提供由省级以上监狱管理局、戒毒管理局（含新疆生产建设兵团）出具的属于监狱企业的证明文件，不再提供《中小企业声明函》。

9.5 根据《财政部 民政部 中国残疾人联合会关于促进残疾人就业政府采购政策的通知》（财库〔2017〕141号）的规定，残疾人福利性单位视同为小型、微型企业。

9.6 中标投标人为中小企业的，应随中标结果同时公告其《中小企业声明函》。

9.7 中标投标人为残疾人福利性单位的，应随中标结果同时公告其《残疾人福利性单位声明函》，接受社会监督。

10. 投标费用

10.1 无论招标的结果如何，投标人应自行承担所有与招标采购活动有关的全部费用。

11. 现场踏勘

11.1 投标人应按投标人须知前附表中规定对采购项目现场和周围环境的现场踏勘。

11.2 踏勘现场的费用由投标人自己承担，踏勘期间所发生的人身伤害及财产损失由投标人自己负责。

11.3 采购人不对投标人据此而做出的推论、理解和结论负责。一旦中标，投标人不得以任何借口，提出额外补偿，或延长合同期限的要求。

12. 采购进口产品

12.1 经财政监管部门审核管理，并经进口论证后方可采购进口产品。

13. 节能产品



13.1 对政府采购节能产品、环境标志产品实施品目清单管理。依据品目清单和认证证书，产品属于节能产品政府采购品目清单(财库〔2019〕19号)中“★”标注的品目产品，实施政府强制采购。产品属于环境标志产品政府采购品目清单(财库〔2019〕18号)范围内的品目产品，实施政府优先采购。

二、招标文件

14. 招标文件的构成

14.1 招标文件用以阐明招标项目所需的资质、技术、服务及报价等要求、招标投标程序、有关规定和注意事项以及合同主要条款等。本招标文件包括以下内容：

- (1) 投标邀请；
- (2) 投标人须知；
- (3) 电子投标文件格式；
- (4) 采购项目需求；
- (5) 评标办法；
- (6) 合同条款及格式。

14.2 除非有特殊要求，招标文件不单独提供招标项目使用地的自然环境、气候条件、公用设施等情况，投标人被视为熟悉上述与履行合同有关的一切情况。

14.3 加注“●”号条款为实质性条款，不得出现负偏离，发生负偏离即作无效标处理。加注“▲”号的产品为核心产品，任意一种核心产品为同一品牌时，按照本部分第35.4条款执行。

14.4 招标文件中涉及的参照品牌、型号仅起说明作用，并没有限制性，投标人在投标中可以选用其他替代品牌或型号，但这些替代要实质优于或相当于招标要求。

14.5 除招标文件另有规定外，招标文件中要求的每一项产品只允许一种产品投标，每一项产品的采购数量不允许变更。

14.6 投标人应认真阅读和充分理解招标文件中所有的事项、格式条款和规范要求。投标人没有对招标文件全面做出实质性响应是投标人的风险。没有按照招标文件要求做出实质性响应的电子投标文件将被拒绝。

15. 招标文件的澄清和修改

15.1 招标采购单位可以对已发出的招标文件进行必要的澄清或者修改。澄清或者修改的内容可能影响电子投标文件编制的，招标采购单位应当在投标截止时间至少15日前，通知所有获取招标文件的潜在投标人；不足15日的，招标



采购单位应当顺延提交电子投标文件的截止时间。同时在甘肃政府采购网、陇南市公共资源交易网上发布更正公告，并对其具有约束力。投标人应以信函、传真、电子邮件形式确认已收到修改文件，该澄清或者修改的内容为招标文件的组成部分。

15.2 任何要求对招标文件进行澄清的投标人，均应以书面形式通知代理机构，代理机构对按要求递交的任何澄清将以书面或网上公告的形式通知所有获取招标文件的投标人，并对其具有约束力。投标人在被告知、收到上述公告、通知或答疑书后，应立即向代理机构回函确认。未确认情况应当视为对招标文件修改的知晓，也将视为对修改内容接受的默认。对于未在电子投标文件中对修改内容做实质性响应的，对其产生的不利因素由未确认者自行承担。

15.3 投标人应在其获取招标文件之日起7个工作日内对招标文件的内容提出质疑，招标采购单位按规定时间答复，超过时间的质疑将不予接受。

15.4 更正公告的内容为招标文件的必要组成部分，对所有投标人均具有约束作用。

三、投标文件编制

16. 要求

16.1 投标人应仔细阅读招标文件的所有内容，按招标文件要求编制电子投标文件，以使其投标对招标文件做出实质性响应。否则，其电子投标文件可能被拒绝，投标人须自行承担由此引起的风险和责任。

16.2 投标人应根据招标文件的规定编制电子投标文件，保证其真实有效，并承担相应的法律责任。

16.3 投标人应对电子投标文件所提供的全部资料的真实性承担法律责任，并无条件接受采购人、代理机构对其中任何资料进行核实（核对原件）的要求。采购人、代理机构核对发现有不一致或投标人无正当理由不按时提供原件的，按有关规定执行。

17. 投标语言及计量单位

17.1 投标人和招标采购单位就投标交换的文件和来往信件，应以中文书写，全部辅助材料及证明材料均应有中文文本，并以中文文本为准。外文资料必须提供中文译文，并保证与原文内容一致，否则投标人将承担相应法律责任。除签名、盖章、专用名称等特殊情形外，以中文以外的文字表述的电子投标文件，评标委员会有权拒绝其投标。

17.2 除招标文件中另有规定外，电子投标文件所使用的计量单位均应使用中华人民共和国法定计量单位。

18. 电子投标文件格式

18.1 投标人应按招标文件中提供的电子投标文件格式完整填写。因不按要求编制而引起无法查询相关信息时，其后果由投标人自行承担。

18.2 投标人根据招标文件的规定和采购项目的实际情况，拟在中标后将中标项目的非主体、非关键性工作分包的，应当在电子投标文件中载明分包承担主体，分包承担主体应当具备相应资质条件且不得再次分包。

18.3 如投标多个包的，要求按包分别独立制作电子投标文件。

19. 投标报价

19.1 开标一览表、报价明细表等各表中的报价，若无特殊说明应采用人民币填报。

19.2 投标报价是为完成招标文件规定的一切工作所需的全部费用的最终优惠价格。

19.3 除《采购项目需求》中说明并允许外，投标的每一个货物、服务的单项报价以及采购项目的投标总价均只允许有一个报价，任何有选择的报价，招标采购单位均将予以拒绝。

20. 投标保证金

20.1 根据《甘肃省财政厅关于进一步加大政府采购支持中小企业力度的通知》（甘财采〔2022〕16号），本项目不收取投标保证金。

21. 投标人资格证明文件

21.1 投标人必须按照第三章第一部分投标人资格证明文件的要求提交证明其有资格进行投标和有能力履行合同的文件，提供不全或不符合要求的为无效投标。

22. 技术响应文件

22.1 投标人须提交证明其拟供货物符合招标文件规定的技术响应文件，作为电子投标文件的一部分。

22.2 上述文件可以是文字资料、图纸或数据等资料，并须提供：

（1）货物主要技术性能的详细描述；

（2）保证货物从采购人开始使用至招标文件规定的保修期内正常和连续运转期间所需要的所有备件和专用工具的详细清单，包括其现行价格和供货来源资料；

（3）逐条按招标文件的要求进行评议，并按招标文件所附格式完整地填写《技术响应表》，说明自己所投标的货物和相关服务内容与招标采购单位相应要求的偏离情况。



22.3 电子投标文件中设备的性能指标应达到或优于招标文件中所列技术指标。投标人应注意招标文件中所列技术指标仅列出了最低限度。对于招标文件要求投标人提供佐证材料的参数，投标人在佐证材料中必须列出该项参数的具体数值或内容；对于招标文件未要求投标人提供佐证材料的参数，投标人在《技术响应表》的投标应答中必须列出具体的数值或内容。如投标人未应答或只注明“符合”、“满足”等类似无具体内容的表述，将被视为不符合招标文件要求，投标人自行承担由此造成的一切后果。

23. 商务响应文件

23.1 投标人按照招标文件要求提供的有关证明文件及优惠承诺。包括但不限于以下内容：

- (1) 投标函；
- (2) 投标人及其投标产品的相关资料和业绩证明材料；
- (3) 商务响应表；
- (4) 中小企业有关证明材料；

(5) 投标人承诺给予采购人的各种优惠条件（优惠条件事项不能包括采购项目本身所包括涉及的采购事项。投标人不能以“赠送、赠予”等任何名义提供货物和服务以规避招标文件的约束。否则，投标人提供的电子投标文件将作为无效投标处理，投标人的投标行为将作为以不正当手段排挤其他投标人认定）；

- (6) 具备法律、行政法规规定的其他条件的证明材料。

24. 投标有效期

24.1 投标有效期见投标人须知前附表。投标有效期短于此规定期限的投标，将被拒绝。

24.2 特殊情况下，采购人可于投标有效期满之前要求投标人同意延长有效期，要求与答复均应为书面形式。拒绝延长投标有效期的投标人不得再参与该项目后续采购活动。同意延长投标有效期的投标人不能修改其电子投标文件。

25. 电子投标文件的份数和签署

25.1 投标人应按“投标人须知前附表”要求提供固化的电子投标文件1份，并上传投标文件对应的哈希值，以上所有内容均为电子投标文件的组成部分。

25.2 固化的电子投标文件应保证能正常读取，否则造成的一切后果由投标人自行承担。

25.3 电子投标文件的书写应清楚工整，任何行间插字、涂改或增删、字迹潦草、表达不清或可能导致非唯一理解的电子投标文件可能视为无效投标。

25.4 投标人在投标文件及相关文件的签订、履行、通知等事项的书面文件中的单位盖章、印章、公章等处均仅指与当事人名称全称相一致的标准公章或具有法定效力的电子签章，不得使用其它形式（如带有“专用章”等字样的印章）。投标人的法定代表人或授权代表签字或盖章等处仅指与法定代表人或者授权代表名称相一致的签名或盖具有法定效力的个人印鉴或签字章或电子章，不符合本条规定的投标将被拒绝。

25.5 电子投标文件应根据招标文件的要求制作，签署、盖章和内容应完整，如有遗漏，将被视为无效投标。

25.6 电子投标文件统一在“甘肃省政府采购、交通工程、水利工程电子交易系统”中编制。

26. 电子投标文件的递交

26.1 本项目采用网上电子投标方式，不接受投标人递交的纸质投标文件，投标人将固化的电子投标文件和对应的哈希值，按招标文件要求成功上传提交到“甘肃省政府采购、交通工程、水利工程电子交易系统”。对迟于投标截止时间提交的哈希值将不予接受。

26.2 本次招标不接受邮寄的电子投标文件。

27. 电子投标文件的修改和撤回

27.1 投标人在投标截止时间前，可以对所递交的电子投标文件哈希值进行撤回，对投标文件进行补充修改，再次固化后，重新上传哈希值，以开标前最后一次上传的哈希值为准。

27.2 在投标截止时间之后，投标人不得对其递交的电子投标文件做任何修改或撤回投标。

四、开标和评标

28. 开标

28.1 代理机构在招标文件规定的时间和地点组织公开开标，投标人须通过“甘肃省政府采购、交通工程、水利工程电子交易系统”参加。

28.2 开标时，采用“甘肃省政府采购、交通工程、水利工程电子交易系统”电子语音方式进行唱标，包括投标人名称、投标价格和招标文件规定的需要公开的其他内容。投标人不足3家的，不得开标。

28.3 唱标结束后，投标人代表必须对唱标的内容进行确认。

28.4 对不同文字文本电子投标文件的解释发生异议的，以中文文本为准。

28.5 投标人代表对开标过程和开标记录有疑义，以及认为招标采购单位相关工作人员有需要回避的情形的，应及时提出询问或者回避申请。招标采购单



位对投标人代表提出的询问或者回避申请应当及时处理。投标人未参加开标的，视同认可开标结果。

28.6 各授权代表务必在开标、评标过程中保持“群聊”和电话畅通，否则造成的一切后果由投标人自行承担。

28.7 评标委员会要求投标人提交的澄清、补正、说明(报价)等材料，投标人必须在规定的时间内在“网上开标厅”页面点击“澄清回复”按钮，进行回复提交，如不能在规定的时间内响应或提交，一切后果由投标人自行承担。

29. 资格审查

29.1 公开招标项目开标结束后，采购人或者采购代理机构依法按招标文件要求对投标人的资格进行审查。合格投标人不足3家的，不得评标。

30. 评标委员会

30.1 评标委员会成员由采购人代表和评标专家组成，成员人数应当为5人以上单数，其中评标专家不得少于成员总数的三分之二。

30.2 评标委员会应当对符合资格的投标人的投标文件进行符合性审查，以确定其是否满足招标文件的实质性要求。评标委员会应当按照招标文件中规定的评标方法和标准，对符合性审查合格的投标文件进行商务和技术评估，综合比较与评价。

30.3 评标委员会负责完成全部评标工作，向采购人提出经评标委员会签字的书面评标报告。

31. 对电子投标文件的审查和响应性的确定

(1) 电子投标文件的签署、盖章：是否按招标文件要求签署、盖章

(2) 投标函、商务响应表、技术响应表：是否提供（如有一项不提供视为无效投标），是否按招标文件要求填写，如未按招标文件要求填写视为无效投标。

(3) 招标文件规定的实质性条款：加注“●”号条款（除国家相关强制性标准外）是否实质性响应招标文件（注：如果招标文件没有设置加注“●”号的条款，则视为本项目无实质性条款，评标专家对本项不进行评审。）

(4) 国家相关强制性标准：投标内容是否符合国家相关强制性标准（注：如果本项目所采购标的物没有国家相关强制性标准，评标专家对本项不进行评审。）

(5) 采购预算或最高限价：报价是否超过招标文件中规定的预算金额或者最高限价

(6) 采购人不能接受的附加条件：电子投标文件是否含有采购人不能接受的附加条件

(7) 法律、法规和招标文件规定的其他无效情形：1. 不同投标人的电子投标文件是否由同一单位或者个人编制； 2. 不同投标人是否委托同一单位或者个人办理投标事宜； 3. 不同投标人的电子投标文件载明的项目管理成员或者联系人员是否为同一人； 4. 不同投标人的电子投标文件是否异常一致或者投标报价是否呈规律性差异； 5. 不同投标人的电子投标文件是否相互混装； 6. 其它无效情形。

31.2 投标截止时间后，除评标委员会要求提供外，不接受投标人及与投标人有关的任何一方递交的材料。

31.3 实质上没有响应招标文件要求的电子投标文件，将被拒绝。投标人不得通过修改或撤回不符合要求的内容而使其投标成为响应性的投标。

31.4 评标委员会对确定为实质上响应的投标进行审核，电子投标文件报价出现前后不一致的，修改错误的原则如下：

(1) 大写金额和小写金额不一致的，以大写金额为准；

(2) 单价金额小数点或者百分比有明显错位的，以开标一览表的总价为准，并修改单价；

(3) 总价金额与按单价汇总金额不一致的，以单价金额计算结果为准；

(4) 同时出现两种以上不一致的，按照前款规定的顺序修正。修正后的报价经投标人确认后产生约束力，投标人不确认的，其投标无效。

31.5 评标委员会将要求投标人按上述修改错误的方法调整投标报价，投标人同意后，调整后的报价对投标人起约束作用。如果投标人不接受修改后的报价，其投标将被拒绝。

31.6 评标委员会对确定为实质上响应的投标进行政策功能评价，如涉及以下内容，具体标准为：

(1) 评标委员会对于节能、环保产品或小型、微型企业或监狱企业价格扣除，审核投标人填写的相关证明材料。

(2) 对于非专门面向中小企业、监狱企业、残疾人福利性单位采购的项目，依照《政府采购促进中小企业发展管理办法》的规定，凡符合要求的有效投标人，按照投标人须知前附表规定的扣除比例，给予相应的价格扣除。

评标价 = 总投标报价 - 小型和微型企业的总投标报价 × 投标须知前附表规定的扣除比例

上述评标价仅用于计算价格评分，中标金额以实际投标价为准。

32. 电子投标文件的澄清

32.1 澄清有关问题。评标委员会应当要求投标人对电子投标文件中含义不明确、同类问题表述不一致或者有明显文字和计算错误的内容作出必要的澄



清、说明或者补正。投标人有义务按照评标委员会通知的时间、方式指派授权代表就相关问题进行澄清。

32.2 投标人的澄清、说明、答复或者补充应在规定的时间内完成，并不得超出电子投标文件的范围或对投标内容进行实质性的修改。

32.3 澄清（说明或者补正）文件将作为电子投标文件的一部分，与电子投标文件具有同等的法律效力。投标人的澄清、说明或者补正应当采用书面形式，并加盖公章，或者由法定代表人或授权代表签字或盖章。

33. 投标的比较和评价

33.1 评标委员会将按照招标文件规定的评标方法和标准，对符合性审查合格的投标文件进行商务和技术评估，综合比较与评价。

34. 评标原则和评标方法

34.1 评标原则

（1）评标委员会应当按照公正、客观、审慎的原则，根据招标文件规定的评审程序、评审方法和评审标准进行独立评审。

（2）评标委员会发现招标文件存在歧义、重大缺陷导致评标工作无法进行，或者招标文件内容违反国家有关强制性规定的，应当停止评标工作，与招标采购单位沟通并作书面记录。招标采购单位确认后，应当修改招标文件，重新组织采购活动。

（3）对招标文件中描述有歧义或前后不一致的地方，但不影响项目评审的，评标委员会有权进行评判，但对同一条款的评判应适用于每个投标人。

（4）**评标委员会认为投标人的报价明显低于其他通过符合性审查投标人的报价，有可能影响产品质量或者不能诚信履约的，应当要求其在评标现场合理的时间内提供书面说明，必要时提交相关证明材料；投标人不能证明其报价合理性的，评标委员会应当将其作为无效投标处理。**

34.2 评标方法

34.2.1 综合评分法

（1）“综合评分法”的评标方法，具体评审因素详见《采购项目需求》。评标采用百分制，各评委独立分别对实质上响应招标文件的投标进行逐项打分，对评标委员会各成员每一因素的打分汇总后取算术平均分，该平均分为投标人的得分。

（2）根据《中华人民共和国政府采购法实施条例》和《关于进一步规范政府采购评审工作有关问题的通知》（财库〔2012〕69号）的规定，评标委员会成员要依法独立评审，并对评审意见承担个人责任。评标委员会成员对需要共



同认定的事项存在争议的，按照少数服从多数的原则做出结论。持不同意见的评标委员会成员应当在评标报告上签署不同意见并说明理由，否则视为同意。

(3) 评标委员会审查产品资质或检测报告等相关文件符合性时，应综合考虑行业特点、交易习惯、采购需求最本质原义等情况，而不应以电子投标文件中产品名称与招标文件产品名称是否一致作为审查的标准。

(4) 中标候选人产生办法：评标结果按评审后得分由高到低顺序排列。得分相同的，按投标报价由低到高顺序排列。得分且投标报价相同的并列。电子投标文件满足招标文件全部实质性要求，且按照评审因素的量化指标评审得分最高的投标人为排名第一的中标候选人。

34.2.2 最低评标价法

(1) 最低评标价法，是指电子投标文件满足招标文件全部实质性要求，且投标报价最低的投标人为中标候选人的评标方法。采用最低评标价法评标时，除了算术修正和落实中小企业有关政策需进行的价格扣除外，不能对投标人的投标价格进行任何调整。

(2) 中标候选人产生办法：评标结果按投标报价由低到高顺序排列。投标报价相同的并列。电子投标文件满足招标文件全部实质性要求且投标报价最低的投标人为排名第一的中标候选人。

35. 其他注意事项

35.1 在开标、评标期间，投标人不得向评标委员会成员或代理机构询问评标情况、施加任何影响，不得进行旨在影响评标结果的活动。

35.2 为保证定标的公正性，在评标过程中，评标委员会成员不得与投标人私下交换意见。在开、评标期间及招标工作结束后，凡与评标情况有接触的任何人不得透露审查、澄清、评价和比较等投标的有关资料以及投标建议等评标情况。

35.3 本项目不接受赠品、回扣或者与采购无关的其他商品、服务。

35.4 不同投标人所投产品均为同一品牌或任一核心产品为同一品牌时，按以下原则处理：

(1) 采用最低评标价法的采购项目，提供相同品牌产品的不同投标人参加同一合同项下投标的，以其中通过资格审查、符合性审查且报价最低的参加评标；报价相同的，由采购人自行确定一个投标人参加评标，招标文件未规定的采取随机抽取方式确定，其他投标无效。

(2) 使用综合评分法的采购项目，提供相同品牌产品且通过资格审查、符合性审查的不同投标人参加同一合同项下投标的，按一家投标人计算，评审后得分最高的同品牌投标人获得中标人推荐资格；评审得分相同的，由采购人自

行确定一个投标人获得中标人推荐资格，招标文件未规定的采取随机抽取方式确定，其他同品牌投标人不作为中标候选人。

五、废标和串通投标

36. 废标的情形

36.1 招标采购中，出现下列情形之一的，予以废标：

（1）符合专业条件的投标人或者对招标文件作实质响应的投标人不足三家的；

（2）出现影响采购公正的违法、违规行为的；

（3）投标人的报价均超过了采购预算，采购人不能支付的；

（4）因重大变故，采购任务取消的。

36.2 废标后，采购人应在甘肃政府采购网、陇南市公共资源交易网上公告，并公告废标的详细理由。

37. 有下列情形之一的，视为投标人串通投标，其投标无效：

（一）不同投标人的电子投标文件由同一单位或者个人编制；

（二）不同投标人委托同一单位或者个人办理投标事宜；

（三）不同投标人的电子投标文件载明的项目管理成员或者联系人员为同一人；

（四）不同投标人的电子投标文件异常一致或者投标报价呈规律性差异；

（五）不同投标人的电子投标文件相互混装。

38. 根据《政府采购货物和服务招标投标管理办法》（财政部令第87号）第43条规定，如评审现场经财政部门批准本项目转为其他采购方式的，按相应采购方式程序执行。

六、中标

39. 中标人的确定

39.1 代理机构应当在评标结束之日后2个工作日内将评标报告送采购人。

39.2 采购人可以事先授权评标委员会直接确定中标人。

39.3 采购人应当自收到评标报告之日起5个工作日内，在评标报告确定的中标候选人名单中按顺序确定中标人。中标候选人并列的，由采购人确定中标人。采购人在收到评标报告5个工作日内未按评标报告推荐的中标候选人顺序确定中标人，又不能说明合法理由的，视同按评标报告推荐的顺序确定排名第一的中标候选人为中标人。



39.4 采购人或者代理机构应当自中标人确定之日起2个工作日内，在甘肃政府采购网、陇南市公共资源交易网上公告中标结果。中标公告期限为1个工作日。

40. 中标通知书

40.1 中标通知书为签订政府采购合同的依据，是合同的有效组成部分。

40.2 中标通知书对采购人和中标人均具有法律效力。中标通知书发出后，采购人不得违法改变中标结果，中标人无正当理由不得放弃中标。

七、合同签订及履行

42. 签订合同

42.1 中标人在收到代理机构发出的《中标通知书》后，应在招标文件规定的时间内与采购人签订采购合同。由于中标人的原因拒绝与采购人签订采购合同的，将视为放弃中标，取消其中标资格并将按相关规定追究其法律责任。采购人可以按照评标报告推荐的中标候选人名单排序，确定下一候选人为中标人，也可以重新开展政府采购活动。

42.2 采购人不得向中标人提出任何不合理的要求，作为签订合同的条件，不得与中标人私下订立背离合同实质性内容的任何协议，所签订的合同不得对招标文件和中标人电子投标文件作实质性修改。

42.3 采购人应当自政府采购合同签订之日起2个工作日内，将政府采购合同在省级以上人民政府财政部门指定的媒体上公告，但政府采购合同中涉及国家秘密、商业秘密的内容除外。

43. 合同分包

43.1 未经采购人同意，中标人不得分包合同。

43.2 政府采购合同分包履行的，中标人就采购项目和分包项目向采购人负责，分包投标人就分包项目承担责任。

44. 履约保证金

44.1 若《采购项目需求》规定须提交履约保证金的，合同签订前，中标人须按照规定要求提交履约保证金。

44.2 如果中标人在规定的合同签订时间内，没有按照招标文件的规定交纳履约保证金，且又无正当理由的，将视为放弃中标。

45. 合同验收

45.1 采购人按照政府采购合同规定的技术、服务、安全标准组织对投标人履约情况进行验收，并出具验收书。采购人应当及时对采购项目进行验收。采



购人可以邀请参加本项目的其他投标人或者第三方机构参与验收。参与验收的投标人或者第三方机构的意见作为验收书的参考资料一并存档。

八、询问和质疑

46. 询问

46.1 投标人对政府采购活动事项和采购文件、采购结果有疑问的，可按第一章投标邀请中载明的联系方式、地址，以口头或书面形式向代理机构、采购人提出询问，代理机构、采购人将依据《中华人民共和国政府采购法实施条例》第五十二条的规定时限做出处理和答复。

46.2 询问的内容不属于采购人委托代理机构事项的，代理机构将依法告知投标人向采购人提出询问。

47. 质疑

47.1 投标人认为招标文件、评标过程和中标结果使自己的权益受到损害的，可以根据《政府采购质疑和投诉办法》（财政部令第94号）第十条的规定，以书面形式提出质疑。 **受到损害之日为收到本招标文件之日。**

47.2 投标人提出的质疑必须符合《政府采购质疑和投诉办法》（财政部令第94号）第十二条的规定，应当提交质疑函和必要的证明材料及法人授权委托书（原件）、营业执照（复印件）、法定代表人和授权代表身份证复印件，否则不予受理。质疑函应当包括以下内容（质疑函范本请登录中国政府采购网自行下载）：

- （1）投标人的姓名或者名称、地址、邮编、联系人及联系电话；
- （2）质疑项目的名称、编号；
- （3）具体、明确的质疑事项和与质疑事项相关的请求；
- （4）事实依据；
- （5）必要的法律依据；
- （6）提出质疑的日期。

投标人为自然人的，应当由本人签字或盖章；投标人为法人或者其他组织的，应当由法定代表人、主要负责人，或者授权代表签字或者盖章，并加盖公章。

47.3 对采购需求的质疑，投标人直接向采购人提出，由采购人负责答复。

47.4 根据《政府采购质疑和投诉办法》（财政部令第94号）第十条，投标人对采购文件、采购过程、中标结果的质疑必须在法定的质疑期内一次性提出针对同一采购程序环节的质疑，不接受二次质疑。



47.5 质疑的内容不属于采购人委托代理机构事项的，代理机构将依法告知投标人向采购人提出质疑。

47.6 有下列情形之一的，属于无效质疑，本项目采购代理机构或采购人不予受理：

- (1) 未在有效期限内提出质疑的；
- (2) 质疑未以书面形式提出，或质疑书内容不符合本须知要求的；
- (3) 质疑书没有法定代表人本人签章，或未提供法定代表人签章的特别授权，或未加盖单位公章的；
- (4) 未在法定的质疑期内一次性提出针对同一采购程序环节的质疑，进行二次或多次质疑的；
- (5) 质疑事项已经进入投诉或者诉讼程序的；
- (6) 其它不符合受理条件的情形。

质疑文件提交地址：地址：甘肃省陇南市宕昌县城关镇水岸阳光一号楼3012室 联系方式：19193989338

九、其他规定

48. 采购代理服务费用

48.1 参照原国家计划委员会《关于印发《招标代理服务收费管理暂行办法》的通知》（计价格[2002]1980号文件）和政府采购招标代理委托协议约定，由中标投标人在中标公示期结束后无任何质疑，领取《中标通知书》前一次性支付招标代理服务费给宕昌县中合源招标代理有限公司。

49. 中标通知书

49.1 支付招标代理服务费后领取

50. 投标人向代理机构咨询的有关项目事项，一切以法律、法规的规定和代理机构书面答复为准，其他一切形式均为个人意见，不代表本单位的意见。



第三章 电子投标文件格式

（电子投标文件须包含资格证明文件和商务技术文件两部分，招标文件中所要求提交的证书、证明材料等相关资料均要求在电子投标文件中以原件彩色扫描件形式递交。不接受纸质投标文件）



封面格式

(项目名称)项目

招标文件编号:_____

包号:_____

采购人: _____

代理机构:_____

投标人名称（加盖公章）: _____

投标人详细地址: _____

投标人联系电话: _____

投标人统一社会信用代码: _____



____年____月

目录

第一部分 资格证明文件

一、
二、
三、
四、

第二部分 商务技术文件

一、
二、
三、
四、
五、



第一部分 资格证明文件

1. 营业执照：投标人有效的营业执照，或事业单位法人证书，或自然人身份证明，或其他非企业组织证明独立承担民事责任能力的文件。（原件彩色扫描件）

2. 财务状况：投标人提供投标截止日前18个月内经第三方审计的财务报告原件彩色扫描件，或财政部门认可的政府采购专业担保机构出具的投标担保函原件彩色扫描件，或银行出具的资信证明原件彩色扫描件。（以出报告日期为准）

3. 纳税证明：投标人需提供投标截止日前缴纳的6个月内任意一个月的增值税或企业所得税的凭据，依法免税的投标人，应提供相应的证明文件。（原件彩色扫描件）

4. 社保缴纳证明：社会保障资金缴纳记录（投标人逐月缴纳社会保障资金的，须提供投标截止日前6个月内至少一个月的缴纳社会保障资金的入账票据凭证原件彩色扫描件，投标人逐年缴纳社会保障资金的，须提供投标截止日前上年度缴纳社会保障资金的入账票据凭证原件彩色扫描件）

5. 无重大违法记录声明：参加政府采购活动前3年内在经营活动中没有重大违法记录的书面声明（原件彩色扫描件）。（截至开标日成立不足3年的供应商可提供自成立以来无重大违法记录的书面声明）。

无违法记录声明（格式）

采购人名称：_____

本投标人现参与_____项目（招标文件编号：_____）的采购活动，在参加本次政府采购活动前三年内，在经营活动中没有重大违法记录。

如上述声明不真实，愿意按照政府采购有关法律法规的规定接受处罚。

特此声明。

投标人（盖章）：

法定代表人或授权代表（签字或签章）：

年 月 日

6. 法定代表人身份证明或法定代表人授权书：法定代表人身份证明（原件彩色扫描件）或法定代表人授权书（原件彩色扫描件）

法定代表人身份证明(法定代表人参加投标)



投标人名称：

注册号：

注册地址：

成立时间： 年 月 日

经营期限：

经营范围： 主营： ； 兼营：

姓名： 性别： 年龄： 系 （投标人名称）的法定代表人。

特此证明

附：法定代表人身份证原件（正、反面）彩色扫描件

投标人（公章）：

法定代表人（签字或盖章）：

日 期： 年 月 日

法定代表人授权书(授权代表参加投标)

（采购人名称）：

本授权声明： （投标人名称） （法定代表人姓名、职务）授权 （被授权人姓名、职务）为我方“ ”项目（招标文件编号： ）投标活动的合法代表，以我方名义全权处理该项目有关投标、签订合同以及执行合同等一切事宜。

特此声明。

附：法定代表人身份证和授权代表身份证原件（正、反面）彩色扫描件

投标人（公章）：

法定代表人（签字或盖章）：

授权代表（签字或盖章）：

日 期： 年 月 日

7. 信用记录：供应商未被列入“信用中国”网站(www.creditchina.gov.cn)记录失信被执行人或重大税收违法失信主体名单；不处于中国政府采购网(www.ccgp.gov.cn)政府采购严重违法失信行为记录名单中的禁止参加政府采购活动期间的方可参加本项目的投标。投标日当天，由资格审查小组根据以上要求对各供应商信用记录进行查询，有以上行为的视为无效响应。（供应商无需在其资格证明文件中提供信用记录的查询结果）



以上所有资格全部为招标文件的实质性要求，有一项不符合即为无效投标。

注：

1. 所要求提供的资格证明文件必须在每一项资料的原件彩色扫描件首页或逐页加盖投标人公章。
2. 提供的原件扫描件不清晰、无法辨认或内容不符合规定，该内容将视为无效。
3. 资格审查的内容若有一项未提供或达不到检查标准，将导致其不具备投标资格，且不允许在开标后补正。投标人为国家机关、事业单位、团体组织或个人的，不提供资格证明文件中的第二、三、四项内容。
4. 依法免税或不需要缴纳社会保障金的投标人，应提供相应的文件证明，复印件或原件清晰、真实、有效。
5. “投标截止日”是指投标人递交投标文件的截止日期。



第二部分 商务技术文件

(一) 投标函

投标函

_____（采购人名称）：

我方全面研究了（项目名称）的招标文件（招标文件编号），决定参加贵单位组织的本项目投标。我方授权（姓名、职务）代表我方（投标人的名称）全权处理本项目投标的有关事宜。

1. 我方自愿按照招标文件规定的各项要求向采购人提供所需货物/服务，总投标价为人民币_____万元（大写：_____）。

2. 一旦我方中标，我方将严格履行合同规定的责任和义务，保证于合同签字生效后_____日内完成所采购标的物的安装、调试，并交付采购人验收、使用。

3. 我方承诺严格遵守《中华人民共和国政府采购法》和《中华人民共和国政府采购法实施条例》，不会发生《政府采购法》第七十七条所列情形和《政府采购法实施条例》第七十二条所列情形，不会在投标有效期____日内撤回投标文件。

4. 我方承诺未列入“信用中国”网站（www.creditchina.gov.cn）、“信用中国甘肃”失信被执行人、重大税收违法失信主体名单，也未列入中国政府采购网（www.ccgp.gov.cn）政府采购严重违法失信行为记录名单，符合《中华人民共和国政府采购法》第二十二条规定的各项条件，投标截止日前3年在经营活动中没有重大违法记录。

5. 我方若中标，本承诺将成为合同不可分割的一部分，与合同具有同等的法律效力。

6. 如违反上述承诺，我方投标无效且接受相关部门依法做出的处罚，并承担通过“甘肃政府采购网”等相关媒体予以公布的任何风险和责任。

7. 我方为本项目提交固化的电子投标文件（含开标一览表）1份和投标文件对应的哈希值。



8. 我方愿意提供贵单位可能另外要求的，与投标有关的文件资料，并保证我方已提供和将要提供的文件资料是真实、准确的。
9. 我方完全理解采购人不一定将合同授予最低报价的投标人的行为。

投标人（公章）：

法定代表人或授权代表（签字或盖章）：

通讯地址：

邮政编码：

联系电话：

传 真：

日 期： 年 月 日

注：不提供此函视为无效投标。



(二) 中小企业有关证明材料

以下声明函为加盖投标人单位公章的原件彩色扫描件，否则不予认可。

中小企业声明函

本公司（联合体）郑重声明，根据《政府采购促进中小企业发展管理办法》（财库〔2020〕46号）的规定，本公司（联合体）参加（单位名称）的（项目名称）采购活动，提供的货物全部由符合政策要求的中小企业制造。相关企业（含联合体中的中小企业、签订分包意向协议的中小企业）的具体情况如下：

1.（标的名称），属于（采购文件中明确的所属行业）行业；制造商为（企业名称），从业人员____人，营业收入为____万元，资产总额为____万元，属于（中型企业、小型企业、微型企业）；

2.（标的名称），属于（采购文件中明确的所属行业）行业；制造商为（企业名称），从业人员____人，营业收入为____万元，资产总额为____万元，属于（中型企业、小型企业、微型企业）；

.....

以上企业，不属于大企业的分支机构，不存在控股股东为大企业的情形，也不存在与大企业的负责人为同一人的情形。

本企业对上述声明内容的真实性负责。如有虚假，将依法承担相应责任。

企业名称（公章）：

日期： 年 月 日

注意事项：

1、在政府采购项目中，供应商提供的货物、工程或服务有大型企业制造、承建或承接的，或货物制造商、工程承建商或服务承接商与大型企业的负责人为同一人、与大型企业存在直接控股、管理关系的，不享受中小企业扶持政策，供应商无需在投标（响应）文件中提供《中小企业声明函》。

2、在混合采购项目中，按照下列情况处理：

（1）若采购人确定采购项目属性为货物，供应商提供的货物有大型企业制造的，或货物制造商与大型企业的负责人为同一人、与大型企业存在直接控股、管理关系的，不享受中小企业扶持政策，供应商无需在投标（响应）文件中提供《中小企业声明函》。



（2）若采购人确定采购项目属性为工程，供应商提供的工程有大型企业承建的，或工程承建商与大型企业的负责人为同一人、与大型企业存在直接控股、管理关系的，不享受中小企业扶持政策，供应商无需在投标（响应）文件中提供《中小企业声明函》。

（3）若采购人确定采购项目属性为服务，供应商提供的服务有大型企业承接的，或服务承接商与大型企业的负责人为同一人、与大型企业存在直接控股、管理关系的，不享受中小企业扶持政策，供应商无需在投标（响应）文件中提供《中小企业声明函》。

3、从业人员、营业收入、资产总额填报上一年度年末数据，无上一年度年末数据的新成立企业可不填报。

4、若供应商在投标（响应）文件中未提供《中小企业声明函》，则不享受中小企业扶持政策，但不应认定供应商投标（响应）无效。

残疾人福利性单位声明函

本单位郑重声明，根据《财政部 民政部 中国残疾人联合会关于促进残疾人就业政府采购政策的通知》（财库〔2017〕141号）的规定，本单位为符合条件的残疾人福利性单位，且本单位参加_____单位的_____项目采购活动提供本单位制造的货物（由本单位承担工程/提供服务），或者提供其他残疾人福利性单位制造的货物（不包括使用非残疾人福利性单位注册商标的货物）。

本单位对上述声明的真实性负责。如有虚假，将依法承担相应责任。

企业名称（公章）：

日期： 年 月 日

省级以上监狱管理局、戒毒管理局（含新疆生产建设兵团）出具的属于监狱企业证明文件（原件彩色扫描件）（格式自拟）



(三) “节能产品”、“环境标志产品”证明材料

1. 节能产品是指财政部和国家发展和改革委员会公布现行的《节能产品政府采购品目清单》（财库〔2019〕19号）中“★”标注的品目产品,节能产品须提供证明材料：国家确定的认证机构（财库〔2019〕16号）出具的、处于有效期之内的节能产品认证证书。

2. 环境标志产品是指财政部、环境保护部发布现行的《环境标志产品政府采购品目清单》（财库〔2019〕18号）中的品目产品,环境标志产品须提供证明材料：国家确定的认证机构（财库〔2019〕16号）出具的、处于有效期之内的环境标志产品认证证书。

3. 请提供《清单》中相关内容页（并对相关内容作圈记）。

4. 未按上述要求提供、填写的，评审时不予以考虑。



(四) 联合协议（如有）

致_____（采购人名称）：

经研究，我们决定自愿组成联合体共同申请参加（项目名称）项目（招标文件编号）的公开招标活动。现就联合体事宜订立如下协议：

一、联合体基本信息：（各方公司名称、地址、营业执照、法定代表人姓名）。

二、（某成员单位名称）为（联合体名称）牵头人。

三、联合体牵头人合法代表联合体各成员负责本项目电子投标文件编制活动，代表联合体提交和接收相关的资料、信息及指示，并处理与投标和成交有关的一切事务；联合体成交后，联合体牵头人负责合同订立和合同实施阶段的主办、组织和协调工作。

四、联合体将严格按照招标文件的各项要求，递交电子投标文件，参加投标，履行中标义务和中标后的合同，并向采购人承担连带责任。

五、联合体各成员单位内部的职责分工如下：_____。

按照本条上述分工，联合体成员单位各自所承担的合同工作量比例如下：_____
_____。

六、本协议书自签署之日起生效，合同履行完毕后自动失效。

七、本协议书一式_____份，联合体成员和采购人各执一份。

牵头人名称（公章）：

法定代表人或授权代表（签字或盖章）：

成员二名称（公章）：

法定代表人或授权代表（签字或盖章）：

年 月 日



注：本协议书由授权代表签字或盖章的，应附法定代表人签字或盖章的授权委托书。

(五)开标一览表

投标人名称：
项目名称：宕昌县第一中学省级示范性高中建设教学设备采购项目
招标文件编号：ZHYCG-2025-10
包号：ZHYCG-2025-10-01

投标人名称	总价(万元)

投标人（公章）：
法定代表人或授权代表（签字或盖章）：
日期： 年 月 日

注：

- 1. 报价应是设备主机及附件货款、运输费、运输保险费、装卸费、安装调试费及其他应有的费用。投标人所报价格为货到现场安装调试完成的最终优惠价格。
- 2. “开标一览表”必须签字或盖章，否则为无效投标，可以逐页签字或盖章也可以在落款处签字或盖章。
- 3. “开标一览表”按包分别填写。



(六) 报价明细表

项目名称：宕昌县第一中学省级示范性高中建设教学设备采购项目

招标文件编号：ZHYCG-2025-10

包 号：ZHYCG-2025-10-01

单位： 万元

货物名称	数量	交货期	单价（万元）	总价（万元）	备注

注：

1. 报价明细表中应列明开标一览表中每个分项内容。

投标人（公章）：

法定代表人或授权代表（签字或盖章）：

日 期： 年 月 日



(七) 技术响应表

技术响应表

项目名称：

招标文件编号：

包 号：

项目需求书所有条款的应答			
条款号	招标要求	投标应答	偏离说明

注：

1. 不如实填写偏离情况的电子投标文件将视为虚假材料。
2. 条款号指项目需求书中的序号或者编号，项目需求书中标注“●”的条款，也必须在“条款号”中标注“●”。
3. 偏离说明指招标要求与投标应答之间的不同之处，如：正偏离、负偏离、无偏离。
4. 对于招标文件要求投标人提供佐证材料的参数，投标人在佐证材料中必须列出该项参数的具体数值或内容；对于招标文件未要求投标人提供佐证材料的参数，投标人在《技术响应表》的投标应答中必须列出具体数值或内容，如投标人未应答或只注明“符合”、“满足”等类似无具体内容的表述，将被视为不符合招标文件要求，投标人自行承担由此造成的一切后果。
5. 技术响应表的投标应答内容应提供技术支撑材料。

投标人（公章）：

法定代表人或授权代表（签字或盖章）：

日 期： 年 月 日

(八) 投标产品详细配置

投标产品详细配置

项目名称：

招标文件编号：

包 号：

序号	货物名称	规格型号	详细配置及技术标准
1			
2			
3			
...			

注：

可采用表格或文字描述，格式由投标人自定。

投标人（公章）：

法定代表人或授权代表（签字或盖章）：

日 期： 年 月 日



(九) 投标人类似项目业绩一览表

投标人类似项目业绩一览表

序号	用户单位名称	项目内容	实施地点	用户联系人及联系方式	项目起止时间	合同金额

注：

若招标文件评分因素及评标标准中要求提供业绩的，投标人所列业绩应按其要求将证明材料按顺序附后。

投标人（公章）：

法定代表人或授权代表（签字或盖章）：

日 期： 年 月 日



(十) 商务响应表

商务响应表

项目名称：

招标文件编号：

包 号：

序号	采购要求	应答	偏离说明	备注
(一) 报价要求				
(二) 服务要求				
(三) 交货要求				
(四) 付款方式				
(五) 履约保证金				
(六) 验收方法及标准				



注：

1. 不提供此表视为无效响应。
2. 不如实填写偏离情况的视为虚假材料。
3. 条款号指项目需求书中的序号或者编号，项目需求书中标注“●”的条款，也必须在“条款号”中标注“●”。
4. 偏离说明指招标要求与投标应答之间的不同之处，如：正偏离、负偏离、无偏离。
5. 投标人在《商务响应表》的投标应答中必须列出具体数值或内容。如投标人未应答或只注明“符合”、“满足”等类似无具体内容的表述，将被视为

不符合招标文件要求。投标人自行承担由此造成的一切后果。

供应商（公章）：

法定代表人或授权代表（签字或盖章）：

日 期： 年 月 日



(十一) 售后服务承诺

售后服务承诺

序号	项目	承诺内容
1	保修期内	
2	保修期后	
3	培训方案	
4	其他内容	

注：

供应商可参照以上格式和内容或由供应商自拟格式。

供应商（公章）：

法定代表人或授权代表（签字或盖章）：

日 期： 年 月 日



第四章 采购项目需求

第一部分 商务要求

一、报价要求

1. 投标报价以人民币填列。
2. 投标人的报价应包括：设备主机及附件货款、运输费、运输保险费、装卸费、安装调试费及其他应有的费用。投标人所报价格为货到现场安装调试完成的最终优惠价格。
3. 验收及相关费用由投标人负责。

二、服务要求

1. 提供所投产品1年的免费上门保修，终身维修。保修期内免费更换零配件，免费线上线下技术支持服务，在接到正式通知后2小时内响应，48小时内到达现场进行检修，解决问题时间不超过72小时。保修期自验收合格之日起计算。
2. 提供所投产品制造商服务机构情况，包括地址、联系方式及技术人员数量等。
3. 提供原厂标准的易耗品、消耗材料价格清单及折扣率，保修期后设备维修的价格清单及折扣率。
4. 免费提供2天以上，最终用户3人次专业技术人员的培训，直至对方专业技术人员能够独立操作。

三、交货要求

1. 交货期：30日历天
2. 交货地点：采购人指定
3. 提供制造商完整的随机资料，包括完整的使用和维修手册等。
4. 特别要求：交货时要求投标人就所投产品提供产品说明书，同时采购人有权要求投标人对产品的合法供货渠道进行说明，经核实如投标人提供非法渠道的商品，视为欺诈，为维护采购人合法权益，投标人要承担商品价值双倍的赔偿；同时，依据现行的国家法律法规追究其他责任，并连带追究所投产品制造商的责任。

四、付款方式

由甲乙双方协商确定。

五、履约保证金

是否收取:不收取。



六、验收方法及标准

按照采购合同的约定和现行国家标准、行业标准以及企业标准对每一项技术、服务、安全标准的履约情况进行确认。采购人有权根据需要设置出厂检验、到货检验、安装调试检验、配套服务检验等多重验收环节。必要时，采购人有权邀请参加本项目的其他投标人或者第三方机构参与验收。参与验收的投标人或者第三方机构的意见作为验收书的参考资料一并存档。验收结束后，应当出具验收书，列明各项标准的验收情况及项目总体评价，由验收双方共同签署。



第一包

一、设备清单

序号	产品名称	单位	数量
1	计算机教室	批	1
2	音、体、美、卫设备	批	1
3	电子班牌	套	60
4	智能安检门	套	4
5	模拟法庭	项	1



二、设备技术参数

（一）计算机教室配置清单

序号	名称	参数	单位	数量
1	服务器	1. 处理器:≥4 核，主频≥3.8GHz ； 2. 主板:≥PR0 565 及以上系列芯片组； 3. 内存:≥16G DDR4 2600 内存，2 根插槽，最大支持 32G 扩展； 4. 硬盘:≥1TB SSD； 5. 显卡、声卡:集成显卡；集成 5.1 声道声卡； 6. 网卡:集成 10/100/1000Mbps 自适应网卡； 7. 接口:前置接口：6*USB3.2；后置接口：2*USB3.2 Gen1，2*USB2.0，2*PS/2, 1*COM, 1*VGA, 1*HDMI； 8. 键鼠:原配键盘、鼠标； 9. 电源:≥180W 85%高能效电源； 10. 机箱:≤14L，顶置电源开关键。	台	3



2	学生机	<p>商用台式机</p> <ol style="list-style-type: none"> 1. 处理器: ≥ 6 核, 主频 $\geq 3.8\text{GHz}$; 2. 主板: $\geq \text{PR0 565}$ 及以上系列芯片组; 3. 内存: $\geq 8\text{G DDR4 2600}$ 内存, 2 根插槽, 最大支持 32G 扩展; 4. 硬盘: $\geq 512\text{G SSD}$; 5. 显卡、声卡: 集成显卡; 集成 5.1 声道声卡; 6. 网卡: 集成 10/100/1000Mbps 自适应网卡; 7. 接口: 前置接口: 6*USB3.2; 后置接口: 2*USB3.2 Gen1, 2*USB2.0, 2*PS/2, 1*COM, 1*VGA, 1*HDMI; 8. 键鼠: 原配键盘、鼠标; 9. 电源: $\geq 180\text{W}$ 85% 高效电源; 10. 机箱: $\leq 14\text{L}$, 顶置电源开关键, 方便使用; 11. 显示器: ≥ 21 寸。 	台	150
3	教师机	<ol style="list-style-type: none"> 1. 处理器: ≥ 6 核, 主频 $\geq 3.8\text{GHz}$; 2. 主板: $\geq \text{PR0 565}$ 及以上系列芯片组; 3. 内存: $\geq 8\text{G DDR4 2600}$ 内存, 2 根插槽, 最大支持 32G 扩展; 4. 硬盘: $\geq 256\text{G}$ 固态+1T 机械; 5. 显卡、声卡: 集成显卡; 集成 5.1 声道声卡; 6. 网卡: 集成 10/100/1000Mbps 自适应网卡; 7. 接口: 前置接口 6*USB3.2; 后置接口: 2*USB3.2 Gen1, 2*USB2.0, 2*PS/2, 1*COM, 1*VGA, 1*HDMI; 8. 键鼠: 原配键盘、鼠标; 9. 电源: $\geq 180\text{W}$ 85% 高效电源; 10. 机箱: $\leq 14\text{L}$, 顶置电源开关键, 方便使用; 11. 显示器: ≥ 23.8 寸。 	台	3



4	教学控制终端软件	<p>1、平台软件需要安装在物理服务器,支持 uefi 和传统 bios 两种方式启动系统,支持双网卡、双硬盘,支持 NVME, M.2 新型高速固态硬盘,同时兼容老机型部署。</p> <p>2、支持统一设置终端机计算机名、IP 地址网关、分辨率等配置信息,支持限制使用多种外设设备。</p> <p>3、★支持多种系统的镜像切换,镜像为 Microsoft Virtual Hard Disk,提供给不同桌面环境使用。(提供此功能界面截图证明)</p> <p>4、为了大幅提高数据传输,云桌面管理软件支持广播和手拉手传输模式,支持边用边载入功能,学生上课的同教师可以同时安装部署软件,不影响正常教学。</p> <p>5、云终端初次部署本地硬盘无需安装操作系统,通过 PXE 网络引导和部署。部署完毕后启动虚拟桌面运行操作系统及应用,简化部署维护工作。</p> <p>6、云终端支持离线脱网运行:云终端可在没有网络连接的情况下可离线运行与在线状态下一致的操作系统及软件,并保证同一桌面环境在线与离线数据一致。</p> <p>7、云桌面支持复杂网络环境、跨校区跨互联网部署。IP 可达即可部署,支持 WIFI/4G 网络的更新桌面。满足学校使用 WIFI 的使用场景,简化网络结构。</p> <p>8、客户端支持 Windows7/8.1/10 系列的 32 位和 64 位系统及 Linux 系统,支持打包 windows\Linux 系统镜像。客户端可自主选择不同的系统环境启动或由管理端指定启动环境且多个虚拟系统环境可快速切换。</p> <p>9、为了适应各种网络环境减少对网络环境的调整,可灵活支持 U 盘、网络、dhcp 中继等多种部署方式。</p> <p>10、云桌面支持多盘管理,固态硬盘和机械硬盘可以混合镜像载入,防止固态硬盘容量过小从而无法进行多系统镜像环境缓存。</p> <p>11、支持使用 U 盘/移动硬盘在脱机的情况下(完全没有网络)脱机恢复桌面。</p> <p>12、★云桌面管理软件具有打印机管理模块,支持打印机的个性化管理。使云终端在使用打印机时和普通电脑一样没有任何区别,可以正常使用网络打印机,USB 打印机,其它特殊的如并口等老式打印机。(提供此功能界面截图证明)</p> <p>13、支持多种帐户类型设置,可设置二、三级管理员,学生、老师帐户,对多教室的管理权限进行角色分配。支持直接读取 Windows 域账户信息,帮助终端计算机自动加入 AD 域,自动维护域的信任关系</p> <p>14、★大数据展示,管理系统软件具备设备详情、资产信息、开关机对比、日志信息、运行计划、系统软件图形统计、系统使用情况等(提供此功能界面截图证明)</p> <p>15、★系统支持服务器集群及高性能负载均衡功能,可配置多个副 I/O 服务器通道同时协同工作,将学生端分配至服务器</p>	套	153
---	----------	------------------------------------------------------------------------------------------------------------------------------------------------------------------------------------------------------------------------------------------------------------------------------------------------------------------------------------------------------------------------------------------------------------------------------------------------------------------------------------------------------------------------------------------------------------------------------------------------------------------------------------------------------------------------------------------------------------------------------------------------------------------------------------------------------------------------------------------------------------------------------------------------------------------------------------------------------------------------------------------------------------------------------------------------------------------------------------------------------------------------------------------------------------------------------------------------------------------------------------------------------	---	-----

		<p>集群的某一 I/O 服务器中的某一网卡通道下进行分流下发，进行网络流量调度，可由主机设定某一 I/O 服务器承载客户端的连接量。（提供此功能界面截图证明）</p> <p>16、★终端端口可分类别底层统一控制（例如：控制所有 USB 存储输入输接口、光驱接口、软驱接口、硬盘接口、1394 接口、打印机接口、红外接口、磁带机接口、影像设备接口、移动通讯设备接口等）（提供此功能界面截图证明）</p> <p>17、★平台可以根据课表进行计划任务设置，可以设置固定时间、每天、每周、每月进行定时执行各种任务类型，包括开机、关机、切换模板、还原数据盘。（提供此功能界面截图证明）</p> <p>18、需提供云桌面的软件的著作权登记证书（需提供证书复印件并加盖生产厂商公章）</p>		
5	教师桌椅	<p>教师桌：台面采用防潮，防刮花加硬板材(颗粒板)，加厚 9 厘底板，加厚 45#轨道，加厚三合一扣件，特定做 USB 充电线盒，防移动脚钉。教师椅：背框：优质工程料 PP+纤;;</p> <p>面料：优质透气网布;</p> <p>座垫：高密度海绵，回弹效果好;</p> <p>扶手：PP 扶手面</p> <p>底盘：2.0 加厚蝴蝶底盘（可升降、旋转、逍遥）</p> <p>气杆：通过 SGS 认证的 85 行程黑色气杆</p> <p>五星脚：320 电镀方脚</p> <p>轮子：50mm 黑卡 PU 轮子</p>	套	3



6	学生桌凳	<p>1. 课桌</p> <p>(1)课桌外观尺寸：700 mm×500 mm×760 mm；</p> <p>(2)桌面：桌面 700*500mm，采用国际优质榉木色多层胶合板，厚度不小于 16 mm，防火板贴面，四周抛光打磨处理，并将桌面嵌入 0.8mm 厚冷轧板一次冲压成型的铁盘里，桌面与铁盘紧密相贴，面板与铁盘持平，二者成为一体。</p> <p>(3)桌腿：桌腿四根采用 30mm×30mm×1.2mm 厚方钢管高频焊接，桌腿下方连杆三根，离地高度 150mm，侧面两根采用 25mm×25 mm×1.2mm 厚方钢管高频焊接，正后方一根采用 20mm×20 mm×1.2mm 厚方钢管高频焊接。</p> <p>(4). 桌斗：长 455mm、宽 345mm、高 180mm，采用 0.8mm 厚优质冷轧钢板焊接，结实，牢固，耐用。侧面桌斗下部 30mm×30mm×1.3mm 厚方钢管高频焊接，正面桌斗上沿 20mm×10 mm×1.0mm 厚方钢管，桌斗，下沿 25 mm×25 mm×1.2 mm 方管焊接。</p> <p>(5)脚套：优质橡胶脚套，耐磨，抗震动，移动无噪音；</p> <p>(6)螺丝：采用自攻螺丝，桌子表面不表露任何螺丝痕迹；</p> <p>(7)书包挂钩：桌侧左右各设一挂钩，钩端不超出桌侧缘之外。</p> <p>2. 凳子</p> <p>(1)凳子外观尺寸：320 mm×230 mm×440 mm；</p> <p>(2)凳面：(1)凳面 340*240mm，采用国际优质榉木色多层胶合板，厚度不小于 16 mm，防火板贴面，四周抛光打磨处理，并将凳面嵌入 0.8mm 厚冷轧板一次冲压成型的铁盘里；</p> <p>(3)凳腿四根采用 30mm×30mm×1.2mm 厚方钢管高频焊接，凳腿连杆为 4 根 30 mm×30 mm×1.2 mm 方管。</p> <p>(4)采用十字自攻螺丝，凳子表面不表露任何螺丝痕迹；</p> <p>(5)脚套：优质橡胶脚套，耐磨。抗震动，移动无噪音。</p>	套	150
7	防静电地板	<p>600x600x35(mm)材质:钢板壳结构，水泥填充，三聚氰胺贴面，四周黑色导电 PVC 边条颜色:白底，暗花纹专业瓷砖贴面、钢板壳结构、水泥添充，外观要求：贴面及边条应粘接牢固，不开胶，板块覆盖层应无色差、斑点和断裂。金属表面采用防腐处理，【系统电阻】导静电型：≤1*10Ω；静电耗散型：1*10—1*10Ω；测试电压：100【产品特点】1、全钢结构，机械性能高、承载能力强、耐冲击性能好；2、三聚氰胺贴面，耐磨性及防静电性能优良、3、抗污染、装饰性强；</p>	平方米	280
8	24 口交换机	24 个千兆电口，交换机容量 48Gbps，包转发率 36Mpps，非网管型交换机，机架式，支持 APP/云拓扑功能	台	6

9	16 口交换机	16 个 10/100/1000M 自适应电口，非网管，桌面式，支持自组网，支持云拓扑	台	3
10	机柜	规格:600x 1000 600mm 宽 x 高 x 深)，机柜框架 1.5mm ，其余厚度为 1.0mm，机柜整体颜色为电脑白色，兼容 19 “国际标准、公制标准和 ETSI 标准，高级旋把机柜门锁;，全部选用 SPC 质冷轧钢板制作;厚度:方孔条 1.5mm 基它 1.0mm，表面处理:脱脂、酸洗、防锈磷化、纯水清洗、静电喷塑。	个	3
11	辅助材料	含设备安装的网线、2.5 平方电源线、6 平方主电源线，插板、线槽等所需的线材及安装调试等。	批	1
12	路由器	千兆路由器	个	3
13	装修	铲除原墙面油漆，墙面重新批腻子，粉刷乳胶漆，包暖气，暖气罩，安装窗台石材，讲台铺地胶等	项	1
14	门	定制	扇	6



(二) 音、体、美、卫设备

音乐教室器材

编号	名称	参数	数量	单位
1	智慧黑板	<p>一、整体设计</p> <p>1. 整机采用三拼接平面一体化设计，无推拉式结构及外露连接线，外观简洁。整机尺寸宽度不小于 4200mm，高度不小于 1200mm；</p> <p>2. 主屏支持液体粉笔、水溶性粉笔等直接书写，两侧屏幕均支持普通粉笔、液体粉笔、水溶性粉笔等直接书写。屏幕采用 86 英寸液晶显示器；分辨率$\geq 3840 \times 2160$；钢化玻璃表面硬度$\geq 9H$。</p> <p>3. 整机能感应并自动调节屏幕亮度来达到在不同光照环境下的不同亮度显示效果，此功能可自行开启或关闭。</p> <p>4. 整机前置输入接口具备 3 路 USB 接口（包含 1 路 Type-C、2 路 USB），前置 Type-C 接口，支持通过不带转换装置的外部线缆，实现外接电脑 HDMI 信号的接入显示。</p> <p>5. 整机具备供电保护模块，能够检测内置电脑是否插好在位，在内置电脑未在位的情况下，内置电脑无法上电工作。</p> <p>6. ★整机嵌入式系统版本\geqAndroid 13。</p> <p>7. 支持外接信号输入时自动唤醒功能，整机处于关机通电状态，外接电脑显示信号通过 HDMI 传输线连接至整机时，整机可智能识别外接电脑设备信号输入并自动开机。</p> <p>8. 整机背光系统支持 DC 调光方式，多级亮度调节，支持白颜色背景下最暗亮度$\leq 100\text{nit}$，用于提升显示对比度。</p> <p>9. ★整机支持色彩空间可选，包含标准模式和 sRGB 模式，在 sRGB 模式下可做到高色准$\Delta E \leq 1.5$。</p> <p>10. ★整机具备多种纸质护眼模式，支持在任意通道下对显示画面实现纹理实时调整；纸质纹理包含牛皮纸、素描纸、宣纸、水彩纸、水纹纸等；支持透明度调节；支持色温调节，纸质护眼模式下，显示画面各像素点灰度不规则，减少背景干扰。</p> <p>11. ★整机内置双 WiFi6 无线网卡（不接受外接），可实现 Wi-Fi 无线上网连接、AP 无线热点发射。</p>	2	套

	<p>12. 整机内置传屏接收模块，整机不需要连接任何附加设备，可实现外部电脑、手机设备的音视频信号实时传输到整机上；当使用外部电脑传屏时，支持触摸回传，在屏幕上部显示传屏工具栏，可以进行触摸回传控制、勿扰模式、暂停投屏功能；开启勿扰模式时，不允许其他人再进行传屏；投屏时可以选择过滤特定应用窗口，如邮件应用等窗口。</p> <p>13. ★整机支持发出超声波信号，智能手机通过麦克风接收后，智能手机与整机无需在同一局域网内，可实现配对，一键投屏，用户无需手动输入投屏码或扫码获取投屏码。</p> <p>14. ★整机侧边栏集成各种小工具，如截图、放大镜等。</p> <p>二、音频、摄像头</p> <p>1. ★整机内置 2.2 声道扬声器，位于设备上边框，顶置朝前发声，前朝向 10W 高音扬声器 2 个，上朝向 20W 中低音扬声器 2 个，额定总功率≥60W。</p> <p>2. ★整机内置非独立外扩展的 8 阵列麦克风，拾音角度≥180°，可用于对教室环境音频进行采集，拾音距离≥12m。</p> <p>3. 整机扬声器在 100%音量下，可做到 1 米处声压级≥88db，10 米处声压级≥79dB。</p> <p>4. 支持标准、听力、观影和 AI 空间感知音效模式，AI 空间感知音效模式可通过内置麦克风采集教室物理环境声音，自动生成符合当前教室物理环境的频段、音量、音效。</p> <p>5. 内置摄像头、麦克风无需外接线材连接，无任何可见外接线材及模块化拼接痕迹，未占用整机设备端口。</p> <p>6. ★整机内置非独立摄像头，采用一体化集成设计，可拍摄≥1600 万像素数的照片，整机内置非独立广角高清摄像头，视场角≥140 度且水平视场角≥120 度，支持输出 4:3、16:9 比例的图片 and 视频，支持画中画、画面翻转功能。</p> <p>三、按键</p> <p>1. 为避免整机按键过于复杂，造成老师使用上的误触，前置按键不多于 6 个，更多的功能可以直接在屏幕上触控操作。</p> <p>2. 电源键为三合一按键，可实现开机、关机、待机三种功能，方便老师操作设备。</p> <p>3. ★整机支持 5 个自定义前置按键，“设置”、“音量-”，“音量+”，“录屏”，“护眼”按键，可通过自定义设置实现前置面板功能按键一键启用任一全局小工具（批注、截屏、计时、降半屏、放大镜、倒数日、日</p>	
--	---------------------------------------------------------------------------------------------------------------------------------------------------------------------------------------------------------------------------------------------------------------------------------------------------------------------------------------------------------------------------------------------------------------------------------------------------------------------------------------------------------------------------------------------------------------------------------------------------------------------------------------------------------------------------------------------------------------------------------------------------------------------------------------------------------------------------------------------------------------------------------------------------------------------------------------------------------------------------------------------------------------------------------------------------------	--

	<p>历)、快捷开关(节能模式、纸质护眼模式、经典护眼模式、自动亮度模式)。</p> <p>4. 整机关机状态下,通过长按电源键进入设置界面后,可点击屏幕选择恢复国产化操作系统到出厂默认状态,无需额外工具辅助。</p> <p>5. 设备支持通过前置面板物理按键一键启动录屏功能,可将屏幕中显示的课件、音频内容与人声同时录制。</p> <p>四、电脑配置</p> <p>1. 采用按压式卡扣,无需工具即可快速拆卸电脑模块。</p> <p>2. CPU: 主频\geq四核心八线程及以上。</p> <p>3. 存储: 内存\geq8 GB,内存类型 DDR4/LPDDR4/LPDDR4X 及以上;固态存储容量\geq256GB。</p> <p>4. 具有标准 PC 防盗锁孔,确保电脑模块安全防盗。</p> <p>五、白板软件</p> <p>1. 教学软件为全校教师提供可扩展,易于学校管理,安全可靠的云存储空间,根据每名教师使用时长与教学资料制作频率提供可扩展升级至不小于 200G 的个人云空间。</p> <p>2. ★为便于学校听课评课,白板软件自带评课功能,在白板软件中,可直接打开评课,老师通过二维码扫描即可快速进行评课,评课后可在学校平台可直接显示评课统计结果。</p> <p>3. 互动教学课件支持分享至学校校本资源库,学段学科根据教师个人信息自动匹配,分享后课件全校教师可见,并可直接下载使用。校本资源库支持按学科、学段进行快速查找,同时支持关键词精准检索。</p> <p>4. 提供至少 30 种应用于文本、形状、图片等课件元素的触发动画,可对动画的设置触发条件、动画声效、动画时长、动画延迟和动画方向进行自定义设置。</p> <p>5. 内置不少于 40 种符合教学需要的课件背景供教师直接使用,且教师可自定义课件背景。</p> <p>6. 支持课件内所有的元素对象创建超链接,可链接到对象所在课件的相关页面、网页、文档等。</p> <p>7. 为方便老时间课件的传阅,软件需支持互动教学课件支持定向精准分享:分享者可将互动课件、课件组精准推送至指定接收方账号云空间,接收方可在云空间接收并打开分享课件。</p> <p>8. 积极响应名校网络课的政策需求,软件需带直播课堂功能,老师可在白板软件中提前创建直播课堂,并关联个人空间中的课件,生成听课码,学生可加入直播课堂,老师实时下发客观答题,学生实时互动答题,并进行课堂发言和同步板书书写。</p>		
--	------------------------------------------------------------------------------------------------------------------------------------------------------------------------------------------------------------------------------------------------------------------------------------------------------------------------------------------------------------------------------------------------------------------------------------------------------------------------------------------------------------------------------------------------------------------------------------------------------------------------------------------------------------------------------------------------------------------------------------------------------------------------------------------------------------------------------------------------------------------------------------------------------------------------------------------------------------------------------------------------------------------------------------------------------------------------------------------------------------------	--	--

	<p>9. ★AI 智能纠错：软件内置的 AI 智能语义分析模块，可对输入的英文文本的拼写、句型、语法进行错误检查，并支持一键纠错。</p> <p>10. 为了方便教学反思，支持在白板软件中一键对课堂进行内容实录并选择上传平台，可对实录内容进行语音识别，转化为文字。支持对实录的课件根据课件翻页时间自动切片打点，包括翻页、跳转至任意指定页、支持画笔、橡皮擦、撤销等工具的调用，互动教学游戏中所有元素都可二次拖动，方便对课件进行预览学习。</p> <p>11. 为方便老师利用软件互动功能在原有 PPT 基础上修改课件，需支持用户在软件中打开 pptx 格式文件，且用户可在软件中自由编辑原文件中的图片、文字、表格等元素，并支持修改原文件中的动画。</p> <p>12. 出于方便教师快速定位讲解关键教学内容，软件需支持对音频、视频文件进行关键帧标记，可在音、视频进度条任意位置自由设置关键帧播放节点。</p> <p>13. 为方便老师快速处理图片素材，需支持快捷抠图，无需借助专业图片处理软件，即可在白板软件中对导入的图片进行快捷抠图、去背景，处理后的图片主体边缘没有明显毛边，可导出保存成 PNG 格式。</p> <p>14. 为更好的提升课堂互动性做到寓教于乐，软件需支持创建判断题竞赛游戏，教师可设置正确项 / 干扰项，让两组学生进行判断对错游戏竞争。提供简单、中等、困难难度及多种预设游戏背景模版，模版样式支持自定义修改。</p> <p>15. 基于教师知识点梳理需要，软件需可对教学知识点以思维导图形式展现，可增删或拖拽编辑内容节点，并支持在节点上插入图片、音频、视频、网页链接、课件页面链接。支持思维导图逐级、逐个节点展开，并可任意缩放，满足不同演示需求。</p>	
--	--------------------------------------------------------------------------------------------------------------------------------------------------------------------------------------------------------------------------------------------------------------------------------------------------------------------------------------------------------------------------------------------------------------------------------------------------------------------------------------------------------------------------------------------------------------------------------------------------------------------------------------------------------------------------------------------------------------------------------------------------------------------	--



2	立式钢琴	规格:118 型或以上立式钢琴, 声学品质:根据《钢琴》GB/T10159-2023 标准的要求作检测: 标准音 a1 为 445Hz $\pm 0.3\text{Hz}$ 范围内; 音准稳定性 (c1-b1) ≤ 3 音分。五金件:钢琴外观可见的五金件采用银色不易氧化的金属; 顶盖铰链有加强筋的结构, 能更稳定安全支撑顶盖。上门:上门板固定卡扣采用精密模具加工的高分子材料固定件 (非弹簧结构), 结构牢固, 安全耐用; 上门板内侧安装金属方管长梁, 能防止上门板长时间受温湿度变化影响导致的变形, 且方便上门板拆装。下门:采用下门边框装配结构, 使下门板开合时避免与琴腿碰撞。铁板工艺:翻砂工艺铸铁板。音板:采用寒带地区缓慢生长的鱼鳞松制作的实木音板; 音板须有防开裂防变形的特殊工艺或结构。肋木:使用与音板相同材质木材, 数量不少于 10 根。背柱:实木制作, 五背柱设计, 且背柱截面尺寸 $\geq 80*70\text{mm}$; 背柱整体严密牢固, 无明显缝隙或粘贴痕迹。键盘:键板采用不易变形的杨木层积材制作, 含水率要求: 6-12%; 中座板采用椴木或杨木, 含水率要求 6-14%; 使用铁粒代替传统铅粒配重, 减少重金属使用, 保证环保无污染。击弦机木制部件:转击器、联动杆、制音杆要求使用鹅耳枥木制作; 踏瓣系统:使用拉杆结构。结构装配稳定, 不受环境因素影响而变形, 保持长期稳定的状态。★产品标准:符合《钢琴》GB/T10159-2023 标准。★安全性要求:甲醛、甲苯、二甲苯、苯、总挥发有机化合物等有害物质的检测结果符合 GB 28489-2022 《乐器有害物质限量》要求★. 环保:通过 CQC 中国环保产品认证。提供证书 (包括可见投标产品型号的附件页)	5	架
3	五线谱白板	尺寸: 2 米*1 米, 可移动磁性面板, 面板配有五线谱	4	个
4	谱架	三节板式谱台, 可自由调整高度	50	个
5	电子调音器	多用途电子调音	30	个
6	非洲鼓	尺寸: 10 寸, 鼓腔: 实木, 鼓面: 羊皮	10	个
7	镜子	1.2*1.6 米	1	面



体育器材

9	跨栏架	材质:2.0MM 钢管 规格:立管外管 32*1.5MM 立管内管 28*1.5MM 底座 700*60*40*2.0MM 调节高度:76.280.491.4100106.7 五档特点:软体横杆 中间分开不伤腿 内置不锈钢管外面高密度软体海棉 防晒 不吸水	20	个
10	电动充气泵	电动	2	个
11	秒表	1. 电子型, 60 道; 三排显示精度 1/100 秒。 2. 具有记忆、存储、重现功能。 3. 防水防震。	20	个
12	充气实心球 2 公斤	重量 2kg, 圆周长 420~780mm。圆球形, 充气式橡胶实心球, 有内胆, 手感有弹性、无毛刺, 外摸无填充物感觉。球面用 4mm 厚的天然橡胶整体成形, 不使用再生胶, 产品没有异味。色彩鲜艳, 符合学生心理特点。从 10m 高处自由落体试验后, 无破裂。球表面防滑, 球上有明显不易脱落的商标、标志。外表面均匀分布乳状小颗粒, 半球结合处没有凹楞。	50	个
13	羽毛球	1. 球重 2.35g~2.63g, 球口外径: 65~68mm, 球头直径: 25~27mm, 球头高度: 24~26mm。 2. 毛片插长 63~64mm, 上线 21~24mm, 下线: 10~12mm, 质量: 4.5~5.8g 3. 毛片数量: 16 片。	20	桶

美术教室器材

15	智慧黑板	<p>一、整体设计</p> <p>1. 整机采用三拼接平面一体化设计，无推拉式结构及外露连接线，外观简洁。整机尺寸宽度不小于 4200mm，高度不小于 1200mm；</p> <p>2. 主屏支持液体粉笔、水溶性粉笔等直接书写，两侧屏幕均支持普通粉笔、液体粉笔、水溶性粉笔等直接书写。屏幕采用 86 英寸液晶显示器；分辨率$\geq 3840 \times 2160$；钢化玻璃表面硬度$\geq 9H$。</p> <p>3. 整机能感应并自动调节屏幕亮度来达到在不同光照环境下的不同亮度显示效果，此功能可自行开启或关闭。</p> <p>4. 整机前置输入接口具备 3 路 USB 接口（包含 1 路 Type-C、2 路 USB），前置 Type-C 接口，支持通过不带转换装置的外部线缆，实现外接电脑 HDMI 信号的接入显示。</p> <p>5. 整机具备供电保护模块，能够检测内置电脑是否插好在位，在内置电脑未在位的情况下，内置电脑无法上电工作。</p> <p>6. ★整机嵌入式系统版本\geqAndroid 13。</p> <p>7. 支持外接信号输入时自动唤醒功能，整机处于关机通电状态，外接电脑显示信号通过 HDMI 传输线连接至整机时，整机可智能识别外接电脑设备信号输入并自动开机。</p>	2	套
----	------	---------------------------------------------------------------------------------------------------------------------------------------------------------------------------------------------------------------------------------------------------------------------------------------------------------------------------------------------------------------------------------------------------------------------------------------------------------------------------------------------------------------------------------------------------------------------------------------------------------------	---	---



	<p>8. 整机背光系统支持 DC 调光方式，多级亮度调节，支持白颜色背景下最暗亮度$\leq 100\text{nit}$，用于提升显示对比度。</p> <p>9. ★整机支持色彩空间可选，包含标准模式和 sRGB 模式，在 sRGB 模式下可做到高色准$\Delta E \leq 1.5$。</p> <p>10. ★整机具备多种纸质护眼模式，支持在任意通道下对显示画面实现纹理实时调整；纸质纹理包含牛皮纸、素描纸、宣纸、水彩纸、水纹纸等；支持透明度调节；支持色温调节，纸质护眼模式下，显示画面各像素点灰度不规则，减少背景干扰。</p> <p>11. ★整机内置双 WiFi6 无线网卡（不接受外接），可实现 Wi-Fi 无线上网连接、AP 无线热点发射。</p> <p>12. 整机内置传屏接收模块，整机不需要连接任何附加设备，可实现外部电脑、手机设备的音视频信号实时传输到整机上；当使用外部电脑传屏时，支持触摸回传，在屏幕上部显示传屏工具栏，可以进行触摸回传控制、勿扰模式、暂停投屏功能；开启勿扰模式时，不允许其他人再进行传屏；投屏时可以选择过滤特定应用窗口，如邮件应用等窗口。</p> <p>13. ★整机支持发出超声波信号，智能手机通过麦克风接收后，智能手机与整机无需在同一局域网内，可实现配对，一键投屏，用户无需手动输入投屏码或扫码获取投屏码。</p> <p>14. ★整机侧边栏集成各种小工具，如截图、放大镜等。</p> <p>二、音频、摄像头</p> <p>1. ★整机内置 2.2 声道扬声器，位于设备上边框，顶置朝前发声，前朝向 10W 高音扬声器 2 个，上朝向 20W 中低音扬声器 2 个，额定总功率$\geq 60\text{W}$。</p> <p>2. ★整机内置非独立外扩展的 8 阵列麦克风，拾音角度$\geq 180^\circ$，可用于对教室环境音频进行采集，拾音距离$\geq 12\text{m}$。</p> <p>3. 整机扬声器在 100%音量下，可做到 1 米处声压级$\geq 88\text{db}$，10 米处声压级$\geq 79\text{dB}$。</p> <p>4. 支持标准、听力、观影和 AI 空间感知音效模式，AI 空间感知音效模式可通过内置麦克风采集教室物理环境声音，自动生成符合当前教室物理环境的频段、音量、音效。</p> <p>5. 内置摄像头、麦克风无需外接线材连接，无任何可见外接线材及模块化拼接痕迹，未占用整机设备端口。</p> <p>6. ★整机内置非独立摄像头，采用一体化集成设计，可拍摄≥ 1600万像素数的照片，整机内置非独立广角高清摄像头，视场角≥ 140度且水平视场角≥ 120度，支持输出 4:3、16:9 比例的图片 and 视频，支持画面畸变矫正功能。</p>		
--	-----------------------------------------------------------------------------------------------------------------------------------------------------------------------------------------------------------------------------------------------------------------------------------------------------------------------------------------------------------------------------------------------------------------------------------------------------------------------------------------------------------------------------------------------------------------------------------------------------------------------------------------------------------------------------------------------------------------------------------------------------------------------------------------------------------------------------------------------------------------------------------------------------------------------------------------------------------------------------------------------------------------------------------------------------------------------------------------------------------------------------------------------------------------------------------------------------------------------------------------------------------------------------------------------------------------------------------------------------------	--	--

	<p>三、按键</p> <ol style="list-style-type: none"> 1. 为避免整机按键过于复杂，造成老师使用上的误触，前置按键不多于 6 个，更多的功能可以直接在屏幕上触控操作。 2. 电源键为三合一按键，可实现开机、关机、待机三种功能，方便老师操作设备。 3. ★整机支持 5 个自定义前置按键，“设置”、“音量-”，“音量+”，“录屏”，“护眼”按键，可通过自定义设置实现前置面板功能按键一键启用任一全局小工具（批注、截屏、计时、降半屏、放大镜、倒数日、日历）、快捷开关（节能模式、纸质护眼模式、经典护眼模式、自动亮度模式）。 4. 整机关机状态下，通过长按电源键进入设置界面后，可点击屏幕选择恢复国产化操作系统到出厂默认状态，无需额外工具辅助。 5. 设备支持通过前置面板物理按键一键启动录屏功能，可将屏幕中显示的课件、音频内容与人声同时录制。 <p>四、电脑配置</p> <ol style="list-style-type: none"> 1. 采用按压式卡扣，无需工具即可快速拆卸电脑模块。 2. CPU：主频\geq四核心八线程及以上。 3. 存储：内存\geq8 GB，内存类型 DDR4/LPDDR4/LPDDR4X 及以上；固态存储容量\geq256GB。 4. 具有标准 PC 防盗锁孔，确保电脑模块安全防盗。 		
	<p>五、白板软件</p> <ol style="list-style-type: none"> 1. 教学软件为全校教师提供可扩展，易于学校管理，安全可靠的云存储空间，根据每名教师使用时长与教学资料制作频率提供可扩展升级至不小于 200G 的个人云空间。 2. ★为便于学校听课评课，白板软件自带评课功能，在白板软件中，可直接打开评课，老师通过二维码扫描即可快速进行评课，评课后可在学校平台可直接显示评课统计结果。 3. 互动教学课件支持分享至学校校本资源库，学段学科根据教师个人信息自动匹配，分享后课件全校教师可见，并可直接下载使用。校本资源库支持按学科、学段进行快速查找，同时支持关键词精准检索。 4. 提供至少 30 种应用于文本、形状、图片等课件元素的触发动画，可对动画的设置触发条件、动画声效、动画时长、动画延迟和动画方向进行自定义设置。 5. 内置不少于 40 种符合教学需要的课件背景供教师直接使用，且教师可自定义课件背景。 6. 支持课件内所有的元素对象创建超链接，可链接到对象所在课件的相关页面、网页、文档等。 		

	<p>7. 为方便老时间课件的传阅，软件需支持互动教学课件支持定向精准分享：分享者可将互动课件、课件组精准推送至指定接收方账号云空间，接收方可在云空间接收并打开分享课件。</p> <p>8. 积极响应名校网络课的政策需求，软件需带直播课堂功能，老师可在白板软件中提前创建直播课堂，并关联个人空间中的课件，生成听课码，学生可加入直播课堂，老师实时下发客观答题，学生实时互动答题，并进行课堂发言和同步板书书写。</p> <p>9. ★AI 智能纠错：软件内置的 AI 智能语义分析模块，可对输入的英文文本的拼写、句型、语法进行错误检查，并支持一键纠错。</p> <p>10. 为了方便教学反思，支持在白板软件中一键对课堂进行内容实录并选择上传平台，可对实录内容进行语音识别，转化为文字。支持对实录的课件根据课件翻页时间自动切片打点，包括翻页、跳转至任意指定页、支持画笔、橡皮擦、撤销等工具的调用，互动教学游戏中所有元素都可二次拖动，方便对课件进行预览学习。</p> <p>11. 为方便老师利用软件互动功能在原有 PPT 基础上修改课件，需支持用户在软件中打开 pptx 格式文件，且用户可在软件中自由编辑原文件中的图片、文字、表格等元素，并支持修改原文件中的动画。</p> <p>12. 出于方便教师快速定位讲解关键教学内容，软件需支持对音频、视频文件进行关键帧标记，可在音、视频进度条任意位置自由设置关键帧播放节点。</p> <p>13. 为方便老师快速处理图片素材，需支持快捷抠图，无需借助专业图片处理软件，即可在白板软件中对导入的图片进行快捷抠图、去背景，处理后的图片主体边缘没有明显毛边，可导出保存成 PNG 格式。</p> <p>14. 为更好的提升课堂互动性做到寓教于乐，软件需支持创建判断题竞赛游戏，教师可设置正确项/干扰项，让两组学生进行判断对错游戏竞争。提供简单、中等、困难难度及多种预设游戏背景模版，模版样式支持自定义修改。</p> <p>15. 基于教师知识点梳理需要，软件需可对教学知识点以思维导图形式展现，可增删或拖拽编辑内容节点，并支持在节点上插入图片、音频、视频、网页链接、课件页面链接。支持思维导图逐级、逐个节点展开，并可任意缩放，满足不同演示需求。</p>		
--	----------------------------------------------------------------------------------------------------------------------------------------------------------------------------------------------------------------------------------------------------------------------------------------------------------------------------------------------------------------------------------------------------------------------------------------------------------------------------------------------------------------------------------------------------------------------------------------------------------------------------------------------------------------------------------------------------------------------------------------------------------------------------------------------------------------------------------------------------------------------------------------------------------------------------------------------------------------------------------	--	--

	视频展台	<p>1. 采用≥800万像素摄像头；采用 USB 五伏电源直接供电，无需额外配置电源适配器，环保无辐射；箱内 USB 连线采用隐藏式设计，箱内无可见连线且 USB 口下出，有效防止积尘，且方便布线和返修。</p> <p>2. A4 大小拍摄幅面，1080P 动态视频预览达到 30 帧/秒；托板及挂墙部分采用金属加强，托板可承重 3kg，整机壁挂式安装。</p> <p>3. 支持展台成像画面实时批注，预设多种笔划粗细及颜色供选择，且支持对展台成像画面联同批注内容进行同步缩放、移动。</p> <p>4. 整机采用圆弧式设计，无锐角；同时托板采用磁吸吸附式机构，防止托板打落，方便打开及固定，避免机械式锁具故障率高的问题。</p> <p>5. 展示托板正上方具备 LED 补光灯，保证展示区域的亮度及展示效果，补光灯开关采用触摸按键设计，同时可通过交互智能平板中的软件直接控制开关；</p> <p>6. 带自动对焦摄像头；外壳在摄像头部分带保护镜片密封，防止灰尘沾染摄像头，防护等级达到 IP4X 级别。</p> <p>7. 具有故障自动检测功能：在调用展台却无法出现镜头采集画面信号时，可自动出现检测链接，并给出导致性原因（如硬件连接、摄像头占用、配套软件版本等问题）。</p>	4	套
--	------	---------------------------------------------------------------------------------------------------------------------------------------------------------------------------------------------------------------------------------------------------------------------------------------------------------------------------------------------------------------------------------------------------------------------------------------------------------------------------------------------------------------------------------------------------------------	---	---



20	交互智能 平板	<p>一、整机设计</p> <ol style="list-style-type: none"> 1. 整机采用全金属外壳设计，屏幕边缘采用金属圆角包边防护，整机背板采用金属材质，有效屏蔽内部电路器件辐射；防潮耐盐雾蚀锈，适应多种教学环境。整机屏幕采用 86 英寸液晶显示器。采用超高清 LED 液晶显示屏，显示比例 16:9，分辨率 3840×2160。 2. 侧置输入接口具备不少于 2 路 HDMI、1 路 RS232、1 路 USB 接口；侧置输出接口具备不少于 1 路音频输出、1 路触控 USB 输出；前置输入接口具备不少于 3 路 USB 接口（包含 1 路 Type-C、2 路 USB）。 3. 嵌入式系统版本不低于 Android13。 4. ★采用红外触控方式，支持 Windows 系统中进行 40 点或以上触控，支持 Android 系统中进行 40 点或以上触控。 5. 整机内置 2.2 声道扬声器，顶置朝前发声，额定总功率 60W。 6. 整机可选择高级音效设置，支持在左右声道平衡显示范围中进行更改；中低频段显示调节范围 125Hz~1KHz，高频段显示调节范围 2KHz~16KHz，分贝显示-12dB~12dB 调节范围。 7. ★支持标准、听力、观影和 AI 空间感知音效模式，AI 空间感知音效模式可通过内置麦克风采集教室物理环境声音，自动生成符合当前教室物理环境的频段、音量、音效。 8. 支持标准、多媒体和节能三种图像模式调节。整机能感应并自动调节屏幕亮度来达到在不同光照环境下的不同亮度显示效果，此功能可自行开启或关闭。 9. 整机系统支持手势上滑调出人工智能画质调节模式（AI-PQ），在安卓通道下可根据屏幕内容自动调节画质参数，当屏幕出现人物、建筑、夜景等元素时，自动调整对比度、饱和度、锐利度、色调色相值、高光/阴影。 10. 整机全通道支持纸质护眼模式，可实现画面纹理的实时调整；支持纸质纹理：牛皮纸、素描纸、宣纸、水彩纸、水纹纸；支持透明度调节；支持色温调节。 11. 整机支持多个自定义前置按键，可通过自定义设置实现前置面板功能按键一键启用任一全局小工具（批注、截屏、计时、降半屏、放大镜、倒数日、日历）、快捷开关（节能模式、纸质护眼模式、经典护眼模式、自动亮度模式）、课堂智能反馈。 12. ★整机无需外接无线网卡，在 Android 和 Windows 系统下可实现 Wi-Fi 无线上网连接、AP 无线热点发射和 BT 蓝牙连接功能。Wi-Fi 和 AP 热点工作距离≥12m。支持蓝牙 Bluetooth5.4 标准。 13. ★整机内置双 WiFi6 无线网卡（不接受外接），在 Android 和 Windows 系统下，可实现 Wi-Fi 无线上网连 	2	套
----	------------	---------------------------------------------------------------------------------------------------------------------------------------------------------------------------------------------------------------------------------------------------------------------------------------------------------------------------------------------------------------------------------------------------------------------------------------------------------------------------------------------------------------------------------------------------------------------------------------------------------------------------------------------------------------------------------------------------------------------------------------------------------------------------------------------------------------------------------------------------------------------------------------------------------------------------------------------------------------------------------------------------------------------------------------------------------------------------------------------------------------------------------------------------------------------------------------------------------------------------------------------------------------------------------------------------------------------------------------	---	---

21	<p>接、AP 无线热点发射。在 Android 下支持无线设备同时连接数量≥ 32 个，在 Windows 系统下支持无线设备同时连接≥ 8 个。</p> <p>14. 支持通过 Type-C 接口 U 盘进行文件传输，兼容 Type-C 接口手机充电。</p> <p>15. 整机上边框内置非独立式摄像头，可拍摄≥ 1300 万像素的照片，支持画面畸变矫正功能。整机内置非独立外扩展的阵列麦克风，可用于对教室环境音频进行采集。</p> <p>16. ★整机支持距离摄像头位置≥ 10 米距离的 AI 识别人脸。摄像头支持人脸识别、清点人数、随机抽人；识别所有学生，显示标记，然后随机抽选，同时显示标记不少于 55 人。</p> <p>17. 整机支持提笔书写，在 Windows 系统下可实现无需点击任意功能入口，当检测到触控笔笔尖接触屏幕时，自动进入书写模式。</p> <p>18. 整机全通道侧边栏支持冻屏，将屏幕画面进行缩放。整机安卓和全部外接通道（HDMI、Type-C）下侧边栏支持设置倒数日。</p> <p>19. ★整机设备自带地震预警软件。支持在地震预警页面中获取位置，可以手动进行位置校准。支持在地震预警页面中选择提醒阈值。支持在地震预警界面中开启和关闭地震预警服务。</p> <p>二、OPS 模块配置</p> <p>1. 整机电脑模块 CPU 采用 12 代 Intel 酷睿系列 i5，内存 8G。固态硬盘 256GB。</p> <p>2. PC 模块可抽拉式插入整机，可实现无单独接线的拔插。</p> <p>三、白板软件</p> <p>1. 教学软件为全校教师提供可扩展，易于学校管理，安全可靠的云存储空间，根据每名教师使用时长与教学资料制作频率提供可扩展升级至不小于 200G 的个人云空间。</p> <p>2. ★为便于学校听课评课，白板软件自带评课功能，在白板软件中，可直接打开评课，老师通过二维码扫描即可快速进行评课，评课后可在学校平台可直接显示评课统计结果。</p> <p>3. 互动教学课件支持分享至学校校本资源库，学段学科根据教师个人信息自动匹配，分享后课件全校教师可见，并可直接下载使用。校本资源库支持按学科、学段进行快速查找，同时支持关键词精准检索。</p> <p>4. 提供至少 30 种应用于文本、形状、图片等课件元素的触发动画，可对动画的设置触发条件、动画声效、动画时长、动画延迟和动画方向进行自定义设置。</p> <p>5. 内置不少于 40 种符合教学需要的课件背景供教师直接使用，且教师可自定义课件背景。</p>		
----	------------------------------------------------------------------------------------------------------------------------------------------------------------------------------------------------------------------------------------------------------------------------------------------------------------------------------------------------------------------------------------------------------------------------------------------------------------------------------------------------------------------------------------------------------------------------------------------------------------------------------------------------------------------------------------------------------------------------------------------------------------------------------------------------------------------------------------------------------------------------------------------------------------------------------------------------------------------------------------------------------------------------------------------------------------------------------------------------------------------------------------------------------------------------------------------------	--	--



	<p>6. 支持课件内所有的元素对象创建超链接，可链接到对象所在课件的相关页面、网页、文档等。</p> <p>7. 为方便老时间课件的传阅，软件需支持互动教学课件支持定向精准分享：分享者可将互动课件、课件组精准推送至指定接收方账号云空间，接收方可在云空间接收并打开分享课件。</p> <p>8. 积极响应名校网络课的政策需求，软件需带直播课堂功能，老师可在白板软件中提前创建直播课堂，并关联个人空间中的课件，生成听课码，学生可加入直播课堂，老师实时下发客观答题，学生实时互动答题，并进行课堂发言和同步板书书写。</p> <p>9. ★AI 智能纠错：软件内置的 AI 智能语义分析模块，可对输入的英文文本的拼写、句型、语法进行错误检查，并支持一键纠错。</p> <p>10. 为了方便教学反思，支持在白板软件中一键对课堂进行内容实录并选择上传平台，可对实录内容进行语音识别，转化为文字。支持对实录的课件根据课件翻页时间自动切片打点，包括翻页、跳转至任意指定页、支持画笔、橡皮擦、撤销等工具的调用，互动教学游戏中所有元素都可二次拖动，方便对课件进行预览学习。</p> <p>11. 为方便老师利用软件互动功能在原有 PPT 基础上修改课件，需支持用户在软件中打开 pptx 格式文件，且用户可在软件中自由编辑原文件中的图片、文字、表格等元素，并支持修改原文件中的动画。</p> <p>12. 出于方便教师快速定位讲解关键教学内容，软件需支持对音频、视频文件进行关键帧标记，可在音、视频进度条任意位置自由设置关键帧播放节点。</p> <p>13. 为方便老师快速处理图片素材，需支持快捷抠图，无需借助专业图片处理软件，即可在白板软件中对导入的图片进行快捷抠图、去背景，处理后的图片主体边缘没有明显毛边，可导出保存成 PNG 格式。</p> <p>14. 为更好的提升课堂互动性做到寓教于乐，软件需支持创建判断题竞赛游戏，教师可设置正确项 / 干扰项，让两组学生进行判断对错游戏竞争。提供简单、中等、困难难度及多种预设游戏背景模版，模版样式支持自定义修改。</p> <p>15. 基于教师知识点梳理需要，软件需可对教学知识点以思维导图形式展现，可增删或拖拽编辑内容节点，并支持在节点上插入图片、音频、视频、网页链接、课件页面链接。支持思维导图逐级、逐个节点展开，并可任意缩放，满足不同演示需求。</p>		
--	----------------------------------------------------------------------------------------------------------------------------------------------------------------------------------------------------------------------------------------------------------------------------------------------------------------------------------------------------------------------------------------------------------------------------------------------------------------------------------------------------------------------------------------------------------------------------------------------------------------------------------------------------------------------------------------------------------------------------------------------------------------------------------------------------------------------------------------------------------------------------------------------------------------------------------------------------------------------------------------------------------------------------------------	--	--

	移动支架	1. 移动支架通过防倾斜实验，正负 10 度倾斜角度下不能翻倒。 2. 承挂 $\geq 100\text{kg}$ ，壁挂高度可调；整体高度 $\geq 1597\text{mm}$ 。 3. 托盘承重 $\geq 25\text{KG}$ ，模具设置 U 型置物槽，方便触摸笔、遥控器等物品放置。 4. 支撑立杆采用壁厚 $\geq 1.8\text{mm}$ 方通冷轧钢材质，表面黑色喷涂。 5. 脚轮为万向轮，均带脚刹，直径不小于 $\phi 75\text{mm}$ 。	2	套
--	------	--------------------------------------------------------------------------------------------------------------------------------------------------------------------------------------------------------------------------------------------------------------	---	---



22	照相机	<p>具有内置闪光灯的自动对焦/自动曝光单镜头反光式数码相机</p> <p>记录媒体 SD 存储卡、SDHC 存储卡※、SDXC 存储卡※ ※兼容 UHS-I、UHS-II 存储卡</p> <p>图像感应器尺寸 约 22.3×14.8 毫米 兼容镜头 佳能 EF 系列镜头（包括 EF-S、不包括 EF-M 镜头） ※35 毫米换算焦距约为镜头焦距的 1.6 倍 镜头卡口 佳能 EF 卡口 图像感应器 类型 CMOS 图像感应器（支持全像素双核 CMOS AF） 有效像素 约 3250 万像素 ※四舍五入到万位 长宽比 3:2 除尘功能 自动、手动、添加除尘数据 记录系统 记录格式 相机文件系统设计规则 2.0（Design rule for Camera File System 2.0）</p> <p>图像类型 JPEG、RAW（14 位，佳能原创）、C-Raw（佳能原创），可以同时记录 RAW+JPEG</p> <p>记录像素 L（大）：约 3230 万像素（6960×4640），M（中）：约 1540 万像素（4800×3200），S1（小 1）：约 810 万像素（3472×2320），S2（小 2）：约 380 万像素（2400×1600），RAW/C-Raw：约 3230 万像素（6960×4640） ※四舍五入到万位</p> <p>长宽比设置 3:2、4:3、16:9、1:1 创建/选择文件夹 具备 文件编号 连续编号、自动重设、手动重设 拍摄期间的图像处理</p> <p>照片风格 自动、标准、人像、风光、精致细节、中性、可靠设置、单色、用户定义 1-3 白平衡 自动（氛围优先）、自动（白色优先）、预设（日光、阴影、阴天、钨丝灯、白色荧光灯、闪光灯）、用户自定义、色温（约 2500-10000K），具备白平衡校正和白平衡包围曝光功能 ※支持闪光色温信息传输 自动图像亮度校正 自动亮度优化 降噪 可应用于长时间曝光和高 ISO 感光度拍摄</p> <p>高光色调优先 具备 镜头像差校正 周边光量校正、失真校正、数码镜头优化、色差校正、畸变校正 取景器 类型 眼平五棱镜</p> <p>视野率 垂直/水平方向约为 100%（眼点约为 22 毫米，长宽比为 3:2 时） 放大倍率 约 0.95 倍（-1m-1，使用 50mm 镜头对无限远处对焦） 眼点 约 22 毫米（自目镜透镜最尾端起-1m-1） 屈光度调节范围 约 -3.0～+1.0m-1（dpt） 对焦屏 固定式 网格线显示 具备</p> <p>电子水准仪 具备 反光镜 快回型 景深预览 具备 自动对焦【使用取景器拍摄】 类型 TTL 辅助影像重合，使用专用自动对焦感应器的相差检测 自动对焦点 十字型自动对焦点：最多 45 点 ※可利用的自动对焦点、十字型对焦点以及双十字对焦点数量根据所用镜头不同而异。※中央对焦点兼容 F2.8 的双十字自动对焦（使用 A 组镜头时） 对焦亮度范围 EV -3 ～ 18（中央对应 F2.8 光束自动对焦点、单次自动对焦、室温、ISO 100） 对焦模式 单次自动对焦、人工智能伺服自动对焦、人工智能自动对焦、手动对焦</p>	1	台
----	-----	--------------------------------------------------------------------------------------------------------------------------------------------------------------------------------------------------------------------------------------------------------------------------------------------------------------------------------------------------------------------------------------------------------------------------------------------------------------------------------------------------------------------------------------------------------------------------------------------------------------------------------------------------------------------------------------------------------------------------------------------------------------------------------------------------------------------------------------------------------------------------------------------------------------------------------------------------------------------------------------------------------------------------------------------------------------------------------------------------------------------------------------------------------------------------------------------------------------------------------------------------------------------------------------------------------------------------------------------------------------------------------------	---	---

	<p>自动对焦区域选择模式 手动选择：定点自动对焦、手动选择：单点自动对焦、手动选择：区域自动对焦、手动选择：大区域自动对焦、自动选择：45 点自动对焦 自动对焦点自动选择条件 可使用色彩信息自动选择对焦点 人工智能伺服自动对焦特性 追踪灵敏度、加速/减速追踪、自动对焦点自动切换 自动对焦微调 自动对焦微调（所有镜头统一调整或按镜头调整） 自动对焦辅助光 内置闪光灯发出短促连续闪光，有效距离约 4 米以内 【使用实时显示拍摄】 自动对焦类型 全像素双核 CMOS AF（Dual Pixel CMOS AF）相差检测方式 自动对焦方式 面部+追踪、定点自动对焦、单点自动对焦、区域自动对焦 可用的自动对焦点位 最大 5481 个 ※使用多功能控制钮选择时 自动选择时的可用自动对焦区域 最大 143 区 放大显示 可进行约 5 倍、10 倍放大确认 自动对焦操作 单次自动对焦、伺服自动对焦 自动对焦操作自动切换 使用场景智能自动模式时 眼睛检测自动对焦 具备 连续自动对焦 具备 对焦覆盖范围 长约 88%×宽约 100%的面积，长约 80%×宽约 80%的面积 ※根据使用镜头及长宽比等的设置不同而异 对焦亮度范围 EV -5~18（F1.2、中央对焦点、室温、ISO 100、单次自动对焦） 伺服自动对焦特性 追踪灵敏度、加速/减速追踪、自动对焦点自动切换</p> <p>【短片拍摄】 对焦覆盖范围 长约 88%×宽约 100%的面积，长约 80%×宽约 80%的面积 ※根据使用镜头等的不同而异 对焦亮度范围 EV -5~18（F1.2、中央对焦点、室温、ISO 100、单次自动对焦、29.97P） 短片伺服自动对焦 具备 短片伺服自动对焦特性 追踪灵敏度、自动对焦速度 曝光控制 测光方式 取景器拍摄：使用约 22 万像素 RGB+红外 测光感应器、216 分区（18×12）TTL 全开光</p>		
--	-----------------------------------------------------------------------------------------------------------------------------------------------------------------------------------------------------------------------------------------------------------------------------------------------------------------------------------------------------------------------------------------------------------------------------------------------------------------------------------------------------------------------------------------------------------------------------------------------------------------------------------------------------------------------------------------------------------------------------------------------------------------------------------------------------------------------------------------	--	--



24	彩色激光 A3 打印 机	1、规格：A3 管理型彩色数码复合机 2、功能：自动双面打印/复印/扫描 3、黑/彩打印/复印速度：单面 23 页/分钟、双面 17 页/分钟 4、打印分辨率 1200x1200dpi 5、打印语言：HP PCL 5c、HP PCL 6、HP Postscript 三级仿真、PDF (v1.7)、AirPrint™ 6、扫描类型：滚筒式扫描仪(CCD)，标配 100 自动翻转输稿器 7、扫描速度 60 页/分钟，双面 120 面/分钟 8、扫描功能：支持扫描至电子邮件/传真/网络文件夹/ U 盘，自动色彩检测/空白页去除/调直 9、内存：标准 6GB，；硬盘：32GB eMMC；，最大 532GB 加密硬盘； 10、复印份数 9999 份 11、标配接口：1 个千兆 10/100/1000T 以太网端口；1 个第 2 代硬件集成盒 (HIP2)；1 个高速 USB 2.0（设备端口）；1 个高速 USB 2.0（主机端口）；1 个高速 USB 3.0（主机端口） 12、选配接口：传真、无线网络、NFC 近场通讯打印、BLE® 13、纸张输入：标配容量 1140 页，最大容量 2180 页 14、控制面板：8.0 英寸（20.3 厘米）彩色图形显示屏（CGD），带触摸屏；可倾斜（角度可调）显示屏 15、打印月负荷 60000 页 16、操作系统兼容性：Windows 11；Windows 10；Windows Client OS；Android；iOS；UCS；麒麟；移动操作系统；macOS 10.15 Catalina；macOS 11 Big Sur； macOS 12 Monterey 17、耗材容量：黑色 25000 页、彩色 20000 页，成像鼓 120000 页	1	台
----	--------------------	-------------------------------------------------------------------------------------------------------------------------------------------------------------------------------------------------------------------------------------------------------------------------------------------------------------------------------------------------------------------------------------------------------------------------------------------------------------------------------------------------------------------------------------------------------------------------------------------------------------------------------------------------------------------------------------------------------------------------------------------------------------------------------------------------------------------------------	---	---



卫生室器材

序号	名称	参数	单位	数量
1	诊察桌	全钢板拆装式，外形尺寸 1200*600*750mm 结实耐用美观大方。	张	2

2	诊察椅	带扶手，优质网面，可升降，启动杆升降，五脚底座，座面尺寸不低于 420mm。	把	2
3	诊察凳	不锈钢四脚转凳、不锈钢凳面、360 度旋转可升降，高度不低于 400mm。	个	4
4	诊查床	规格尺寸：≥1880mm*600mm*670mm，床框采用≥40mm*20mm*1.2mm 厚的矩管焊接；床腿采用≥32mm*32mm*1.0mm 的矩管焊接；床面采用厚的木板包覆以海绵和人造革制成。	张	2
6	输液架	可伸缩，不锈钢材质，高度不低于 1500mm	个	2
7	身高坐高计	机械式 身高量程 60~200cm，坐高量程 40~120cm，分度值 1mm，误差±2mm，重复性±2mm；底板：398*386*15mm、坐板：390*290*15mm；显示：刻度尺。刻度尺使用灵无分段、接活，刻度计不锈钢或铝合金制，刻度计缝。	台	1
8	体重秤	指针式，指针为金属铝制指针，精准，不易断。秤板上加有防滑罩垫，防滑垫，规格 27.9cm*37.9cm*2.2cm。承重板常规为 1.2mm 1.5mm 1.8MM 厚，底座秤板为 2.0mm 厚优质钢板。物理秤抗干扰。表盘清晰明了，精准稳定灵敏。静电喷塑，铝制清晰测量杆。最大称量 120 千克，最小分度值 0.5 千克，量度范围 700mm-1900mm，最小分度值 5mm 误差±5mm，身高尺安装稳固，使用灵活。	台	1
10	器械台	不锈钢双层，带轮，500*400*850mm	台	2
11	肺活量计	1. 供中小学卫生室测试学生肺活量使用。2. 规格：电子式，测量范围：0~10000mL，最小分辨率：5mL。3. 测量误差≤±5%。4. 工作电压：220V/50Hz 或交直流两用。5. 配一次性吹嘴。	台	2
12	紫外线灯	紫外线波长为 253.7A，电源电压 220V50Hz，功率为 2*30W，灯臂调节角度 0-180 度。采用双灯管结构，也可单独使用，灯臂角度可以调节。不用时可垂放，关上保护门，以免灯管破坏，又能保持灯管清洁。定时器可以在 120 分钟内定时控制消毒时间，定时器工作完毕会自行断路而灯管熄灭。	台	2
13	落地蛇形灯	三脚铸铁底座（脚长 11cm），总高度 184cm，二节升降，长度分别为 74cm、49cm（升降杆）、23cm（软管），灯罩直径 18cm，配 60W 灯泡	台	2
14	握力计	最大量程 90KG，分度值 0.1KG，工作电压 2X1.5V aaa 电池，允许误差±0.5KG，LCD 显示屏，配 2 节电池	个	2
15	急救箱	纱布块，药棉，创口贴，体温计，镊子，剪刀，绷带，止血带，急救毯，酒精，碘伏，风油精，清凉油，烫伤膏等	个	2

16	污物桶	8 升 不锈钢材质，塑料内胆，带脚踏。	个	4
17	器械缸	不锈钢，折叠式盖子，中号	个	4
18	敷料缸	不锈钢 9cm	个	4
19	棉球缸	不锈钢 9cm	个	4
20	方盘	310mm×210mm	个	4
21	带盖方盘	230mm×150mm	个	2
22	高压消毒锅	18 升 不锈钢	个	2
23	医用镊子	12.5cm~25cm	套	2
24	医用剪刀	10 种，140mm~220mm	套	2
25	额镜	直径 80mm, 五官科反光器具	个	2
26	血压计	显示方式 数字式 LCD 显示 测量方式 示波法 电源规格 1.5V AA 碱性电池 4 节/Micro USB 5V 1A 测量范围 血压：（0~260 ）mmHg /（ 0~34.67 ）KPa 脉搏：（40~200）脉搏次/分钟 测量精度 血压： +- 3mmHg /+- 0.4KPa 脉搏 +- 5% 记忆功能 2*120 组记忆 时间显示 可显示年份/日期/时间 低电压指示 电量不足提示 自动关机 约 150 秒未使用 使用环境 温度 5° C ~ 40° C / 41° F ~ 104 ° F 湿度：15% RH ~ 80RH 储存环境 温度 -20° C ~+ 55° C / （-4° F ~+131 ° F）	个	2



		湿度：10% RH ~ 93RH 尺寸 长 130mm*宽 81mm*高 42mm 臂带臂围 (22~32) 厘米，		
27	听诊器	单用 A 型，镀铬耳挂和三通，扁型听头。	支	2
28	叩诊锤	不锈钢支架，长度不小于 120mm。	个	2
29	串镜片	铝合金定位 30 型，每排 5 片，共 6 排 30 片	盒	2
30	音叉	256HZ 或 512HZ	个	2
31	酒精灯	玻璃材质 150ml	个	2
32	冲眼壶	医用，冲眼壶分为壶身，壶盖，把手及喷嘴，冲眼壶为不锈钢制品	个	2
33	受水器	医用，塑料材质。要求材质光滑，无毛刺，无毒	个	50
34	贮槽	20 号，不锈钢	个	2
35	异物针	医用 直弯各一只，不锈钢材质	套	2
36	卫生箱	尺寸：高 210mm×长 360mm，铝合金材质	个	2
37	远视力表	视力检测用 400*660mm，纸质	张	2
38	近视力表	视力检测用 210*770mm，纸质	张	2
39	胸围尺	软皮尺 1500mm	条	2
40	测径规	锈钢制，342mm×82mm×12mm，外径测量范围：0-500mm，内径测量范围：0-250mm	个	2
41	对数灯光 视力表	5M 标准对数视力表灯箱，采用三划等长的正方形“E”字视标，光照度应达到 200~700Lx，铝合金外框，电压：220V/50hz， 输入功率：≤60VA+15%，外形参考尺寸：900x300x10mm，带红绿视标，三合一，分离式电源线	个	2



42	辨色图谱	1、供中小学卫生室测试学生是否是色盲用。2、本品有调合颜色卡，以及一张主颜色排列卡；其中所述多张的各调合颜色卡为一与宽适中的长形薄片，其顶部有一主颜色显示区（A），在该主颜色显示区下方的大区域处，分别设有排列规则且彼此均有适当间隔的多个调合颜色小显示区（11），且于所述多个的各调合颜色小显示区下方的空间，则又分别设有特定数目与部位特定的一具多个洞孔的洞孔区（10）；该主颜色排列卡与所述多张的各调合颜色卡的大小相同，并且于相对于所述多张的各调合颜色卡中的各洞孔区处，设有一主颜色排列区，该主颜色排列区中显示有该辨色卡组合的所有主颜色的小面积彼此并排及相邻并对应各该洞孔区的洞孔，且各主颜色小面积的位置，系依调合颜色卡中洞孔设定部位的特定原则而定。3、本品对于学生是否有色盲症有很好的辨认作用。4、本图册色彩鲜艳、内容丰富。	本	2
43	课桌椅测量尺	材质：木质 刻度经久耐用永不退色， 三节装置 测量范围：0-200 厘米，三折，采用优质木材，刻度清晰，小巧易携带。	根	2
44	放大镜	手持式，有效通光孔径不小于 30mm，5 倍	个	2
45	计算器	12 位	台	2
46	担架	铝合金，折叠式，2200×530×180mm	副	2
47	双拐	长度 110cm,共 5 个档，每个档 2.5cm，最长长度 130cm，铝合金材质，放腋下及手握位置有橡皮脚垫。	副	2
48	体温计	水银式	只	6
49	压舌板	不锈钢材质，不小于 140mm	只	40
50	止血带	卡扣式	条	10
51	口镜	27 平光/放大	支	2
52	喉头喷雾器	医用(单手式双管)	个	2
53	白大衣	涤平（抗菌型），易洗耐磨，抗皱不起球，透气性好。	件	2
54	工作帽	涤卡面料/涤平	个	2



55	夹板	木质夹板，每组三套	套	2
56	一次性医用手套	PE, 一次性使用，100 只/包	包	2
57	一次性医用口罩	一次性医用口罩， 10 只/包	包	10
58	电子体温计	测量范围：体温测量 32℃~42.9℃ 测量时间：0.5 秒 记忆数据：32 组（可循环） 储存环境：-25℃~55℃ 湿度≤90% 测量精度：误差值 ±0.2℃ 供电方式：电池 工作环境：16℃~35℃ 湿度≤85%	个	2
59	皮脂厚度测量仪	皮脂厚度计刻度盘范围 0-60mm，分度值 0.5mm，指针指示，正常指示为零，可调节。接点间压力调节到 10 克/平方毫米。 精致铝盒包装，箱体 300*120*65mm，产品全长 270mm，把柄长 110mm 厚 20mm，上下臂长 150mm 厚 4mm。	台	2
60	血氧仪	指夹式脉搏血氧仪用于检测血氧饱和度和脉搏率的常用健康检测设备。一键式操作，10 秒检测数据，低功耗，无信号自动关机。自带蜂鸣器和脉搏波形，高端芯片，生理检测精准，可用于医务室临床检测。	台	2
61	氧气瓶	10L 钢制	套	2
62	浮标式氧气吸入器	主要参数： 1) 浮标式氧气吸入器的型式为浮标指示式。 2) 氧气流量调节范围为 (1~10) L/min。 3) 在流量关闭的情况下，高压部分能承受 15Mpa 的压力。 4) 经减压后，压力应控制在 0.2MPa~0.3MPa。 5) 安全阀排气压力为 0.35MPa±0.05MPa。 6) 气体采用特殊过滤及潮化，使氧气中的不纯物质基本被排除，使患者在吸入时更加舒适安全。	只	2



63	神灯	TDP 治疗器, 上杆: 32cm, 中杆: 29cm, 下杆: 43cm, 可调节高度: 94-143cm, 波普范围: 2-25 微米	台	2
64	常用防治 矫正仪	LD-多功能弱视近视治疗仪, 弱视: 0.3Hz-6min; 5Hz-6min; 8Hz-6min 近视性弱视: 0.3Hz-6min; 5Hz-6min, 目测远处的目标为红光, 近处的目标为蓝光和蓝光, 近处的目标为上下左右不同方向, 远处和近处的目标应有距离感, 目标应清晰无污点。 频率误差范围: $\pm 15\%$; 治疗时间误差范围: $\pm 15\%$ 适用人群: 患有近视, 弱视的少年儿童 主要用途: 主要适用于治疗少年儿童弱视, 近视 依据: 本仪器以现代视觉生理和电生理理论为依据研制而成, 采用多色光 (红、绿、蓝) 不同频率交替闪烁, 视觉刺激疗法, 按摩器穴位按摩法、音乐, 激活视觉系统, 促进视觉发育。 多色光交替闪烁刺激兴奋视觉系统及对光反射诱发调节反射的特性原理 现代视觉生理学研究表明, 视觉传递有多种通道, 其中传递黄斑部视冲动的 X-视通道主要由视锥细胞系统组成, 专门感觉光觉和色觉, 对色光敏感。利用红、绿、蓝三色光交替闪烁刺激, 使感红、感绿、感蓝视锥细胞兴奋, 以增加 X-视通道的冲动输入量, 消除 Y-视通道的抑制作用, 激活视觉系统, 促进视觉发育。	台	2
65	带状光检 影镜	带状光检影镜, 光源: 3.5V/2.8W 卤钨灯泡。充电器: AC110V-240V, 50Hz 电源: Li+电池组 DC: 3.7V. 输入功率: 20VA.	台	2
66	五官检查 器	WG-I 医用, 窥耳器 (直径 2, 3, 4 毫米) $\times 4$ 窥鼻器 (直径 8) $\times 1$ 鼻扩张器 $\times 1$ 喉镜杆 $\times 1$ 反光喉镜 (Φ11/Φ18/Φ21) $\times 3$ 塑料压舌板 $\times 1$ 电筒手柄 $\times 1$ 备用电池 (2.5V/0.3A) $\times 2$ 电源: 1.5V $\times 2$ “C” 型电池 (2 号)	台	2
67	电子握力 计	电子式, 材质: 塑料, 电子; 测量范围: 1-120 KGF; 分辨率: 0.1 KGF; 测量精度: 0.2%FS; 电源电压: 6.5-12V (电池), 标准 9V。	台	2

69	照度计	最大测量：100000Lux，准确度高反应速度快，读值锁定功能，可锁定测量值，符号及单位显示，读取方便，自动归零，测量范围：1Lux-100000 Lux，分辨率：1Lux，显示：31/2 位液晶显示器，显示量大读数 1999，量程档位：2000 Lux 档、20000 Lux、100000 Lux，Lux 档显示之读数需要×10 才为正确的照度值，100000 Lux 档显示之读数需要×100 才为正确的照度值，准确度：±（4%rdg+2d）0-19999Lux，±（5%rdg+2d）20000-100000Lux，（以色温 2856K 标准面灯校正），重复测试：±2%，温度特性：±0.1d/℃，取样率：2.0 次/秒，感光体：光二极管附滤光镜片，守载显示：2000 Lux，20000 Lux 档过载显示“1”	个	2
70	血糖仪	著名商标，，250 组记忆，8 秒快速检测	个	2
71	酒精免洗手液	消毒用	瓶	24
72	电炉	密闭式，功率 1000W	只	2
73	天平	最大称重：200g，500g 两款各一/套	套	2
74	热水袋	大号橡胶注水暖水袋	只	2
75	便携式心电图机	标准 12 导联，手动，自动，节律，存储四种工作模式。	台	1
77	观片灯	观片灯采用直流供电，实现了无闪烁。它在光源品质、寿命、外观以及观看时的舒适度等方面均较传统的观片灯更优越。观片灯的光线均匀、柔和，不仅能充分显示胶片记录的信息，也非常有效地保护了观片医生的眼睛。	台	2



79	空气消毒器(移动式)	<p>1.应用场所：适用与普通手术室、产房、血液病区、烧伤病区、保护性隔离病区、重症监护病区；消毒供应中心检查包装灭菌区和无菌物品存放区、重症透析中心；检查室、治疗室、感染性疾病诊室等。</p> <p>2.安装方式：移动搁置，带高档刹车万向静音脚轮。</p> <p>3.外型尺寸：（L×W×H）：320×380×800（mm）</p> <p>4.消毒方法：等离子体+静电吸附，等离子密度值 1.01*10¹⁸-1.24*10¹⁸</p> <p>5.最大适用体积：100 m³</p> <p>6.净化效果：设备持续工作 1 小时，对≥0.5um 颗粒物的净化效率≥99.99%；净化后室内空气≥0.5um 颗粒物≤352000 粒/m³，≥5um 颗粒物≤2930 粒/m³，达到万级洁净度。</p> <p>7.人机共存：设备为动态消毒机，可在人机共存的环境中使用，且不生成二次污染。</p> <p>8.外壳采用优质冷轧钢板，结构强度高，阻燃性好，安全性高。</p> <p>9.多挡风速可调：共三个挡位，可随意调节。三种工作模式：</p> <p>手动模式：默认消毒时间为 2 小时，按键调整工作时间；</p> <p>自动模式：设备检测到室内空气质量较低或尘埃粒子较多时，自动启动消毒功能；</p> <p>定时模式：按所设定的时间启停消毒，可设定五组定时消毒时间。</p>	台	1	
80	心肺复苏人模型	<p>功能特点：</p> <p>模拟人解剖特征明显，手感真实，肤色统一，形态逼真，外形美观。</p> <p>模拟生命体征：</p> <p>初始状态时，模拟人瞳孔散大，颈动脉无搏动。</p> <p>按压过程中，模拟人颈动脉被动搏动，搏动频率与按压频率一致。</p> <p>抢救成功后，模拟人瞳孔恢复正常，颈动脉自主搏动。</p> <p>瞳孔缩放和颈动脉搏动由开关可开启和关闭。</p> <p>可进行人工呼吸和心外按压。可进行标准气道开放，气道指示灯变亮。</p> <p>三种操作方式：可进行 CPR 训练、模式考核和实战考核。</p> <p>方式一：CPR 训练，可进行按压和吹气训练。</p> <p>方式二：模式考核，在设定的时间内，根据 2010 国际心肺复苏标准，正确按压和吹气数 30：2 的比例，完成 5 个循环操作。</p>		台	1

		方式三：实战考核，老师可自行设定操作时间范围、操作标准、循环次数、操作频率、按压和吹气的比例。		
82	健康档案柜	规格型号:不小于 850*390*1800mm, 1. 外形: 上门为玻璃对开门, 内二可调板, 下部为铁门对开。2. 材质: 国标一级冷轧钢板, 厚度不低于 0.7mm, 3. 外观处理: 加工成形预处理经酸洗、磷化、烘干后, 再经喷塑、2000C 高温加热固化成形。颜色: 灰白色。4. 加工工艺: 电阻式点焊和 CO2 保护焊焊接, 结构牢固, 表面无焊渣及毛刺。5、五金件: 使用知名品牌优质五金件、门铰、锁具及把手。拆装式结构	个	2
83	药品柜	尺寸:1800+850+390 mm 技术参数: 柜体整体采用优质冷轧钢板板材厚度 0.5 mm。柜门采取隐形式设计, 安装望通锁具, 外表美观, 结实耐用。4. 塑粉: 喷涂材料选用热固性粉末涂料, 硬度 $\geq 3H$, 附着力达 ≤ 1 级, 弯曲试验 $\leq 4mm$, 耐冲击性 ≥ 40 , 杯突 $\geq 6mm$, 所有柜体应经过磷化防锈处理、静电喷塑, 焊接无毛刺、无焊渣、外表平整光滑。颜色为平光乳白色, 5. 铰链: 铰链表面镀铬处理, 垂直静载荷 30KG, 水平静载荷 40N 测试。	个	2
84	小型红外线消毒柜	尺寸:1800+850+390 mm	个	2
90	眼保健操挂图	技术参数: 柜体整体采用优质冷轧钢板板材厚度 0.5 mm。柜门采取隐形式设计, 安装望通锁具, 外表美观, 结实耐用。4. 塑粉: 喷涂材料选用热固性粉末涂料, 硬度 $\geq 3H$, 附着力达 ≤ 1 级, 弯曲试验 $\leq 4mm$, 耐冲击性 ≥ 40 , 杯突 $\geq 6mm$, 所有柜体应经过磷化防锈处理、静电喷塑, 焊接无毛刺、无焊渣、外表平整光滑。颜色为平光乳白色, 5. 铰链: 铰链表面镀铬处理, 垂直静载荷 30KG, 水平静载荷 40N 测试。	套	2



(三) 电子班牌

序号	产品名称	参数	数量	单位
1	电子班牌	<p>一、硬件设计</p> <p>1. 屏幕正面采用整幅防眩光玻璃，可在阳光、白炽灯、日光灯等强光照射下正常使用</p> <p>2. ★采用≥21.5 英寸电容式触摸屏，支持 10 点及以上触控，分辨率≥1920*1080，显示比例 16:9，屏幕亮度≥480cd/m²。（提供国家权威检测报告复印件并加盖厂家公章）</p> <p>3. 与墙面紧密贴合，整机与平整墙面间隙不大于 3mm，保障师生操作时的安全性。</p> <p>4. 为确保日常使用安全，整机无外置天线。</p> <p>5. 整机采用无害物质材料生产。</p> <p>6. ★整机结构设计做到防水防尘，适合半户外的场景使用，防护等级做到了 IP65 或以上。（提供国家权威检测报告复印件并加盖厂家公章）</p> <p>7. ★摄像头不低于 200W 像素，整机摄像头 sensor 支持宽动态，宽动态范围≥96dB。可支持学生无卡考勤签到、查看个人课程表、家长留言等个人信息。（提供国家权威检测报告复印件并加盖厂家公章）</p> <p>8. 采用高灵敏度的全向麦克风，支持半米内的拾音，支持学生的语音留言并转发到家长微信，了解学生动态及突发情况。</p> <p>9. 采用 2.0 声道的喇叭，支持视频播放及家长留言播放。</p> <p>10. 具备内置 IC 卡刷卡器，支持 14443 协议，学生可佩戴相应的终端设备刷卡签到、登录个人界面等。</p> <p>11. 具备 RJ45 接口，支持 Ethernet；具备 Wi-Fi 模块，支持 Wi-Fi 802.11a/b/g/n 双频协议；整机具备至少 2 路 USB2.0 接口。</p> <p>12. ★基于 Android 9.0 系统或其以上为基础的原生态版本或定制版本，CPU≥4 核，系统内存≥2G，存储容量≥16GB。（提供国家权威检测报告复印件并加盖厂家公章）</p> <p>13. ★整机支持外接门禁及串口接口。（提供国家权威检测报告复印件并加盖厂家公章）</p> <p>二、班牌管理云平台</p> <p>1. 为保证日常使用效果，班牌管理系统需要与甘肃省教育厅走班排课系统实现无缝数据对接。</p> <p>2. 整套应用系统基于 SaaS 布局，应用界面采用 B/S 架构设计，支持学校管理者在 Windows、Linux、Android、</p>	60	套



	<p>iOS 等多种不同的操作系统上通过网页浏览器登陆进行所有管理指令操作。家长通过常用移动通讯应用工具即可实现家校互通，通知消息接收。</p> <p>3. ★系统内置超过 200 张屏保云图，分属于不同的云图库（如：卫生健康、党建文化、科普知识等），用户可以选择需要的云图库作为班牌屏保。（需提供生产厂家确认的、相应的功能证明材料，包括但不限于测试报告、官网和功能截图）</p> <p>4. 班牌管理系统内置 50+海报模板，如党建文化、名人名言、节日活动、欢迎模式、卫生健康、期末专题、诗词鉴赏、科普知识、手抄报等，不接受图片导入的方式；海报支持用户自定义修改背景、文案以及添加倒数日、倒计时等组件；支持用户自定义管理海报分类与添加分组信息。</p> <p>5. 系统支持对信息发布进行审核权限管理，可同时设置不同审核人，用户进行信息发布时，需由指定用户审核后才可在设备上展示。</p> <p>6. 人脸识别考勤功能支持离线识别，无网络环境下班牌仍可以进行人脸识别考勤。</p> <p>7. 支持信息发布 IP 白名量管理，可将相关管理人员的办公网络 IP 地址纳入“IP 白名单”，白名单外的 IP 地址无法获取信息发布权限。</p> <p>8. 系统支持发布课程作息时间表，可按全校和年级层级进行分层执行。每天可执行不同的课程作息时间表，便于灵活管理教学作息时间表。</p> <p>9. 学生考勤结果可自动推送至家长手机端，供家长查看学生考勤信息。支持考勤结束后自动推送考勤结果给班主任和任课老师，同时老师可设置关闭通知开关。</p> <p>10. 系统支持在云班后台将可用来预约的场地开启场地预约，然后老师即可在云班后台发起场地预约，同时班牌端会显示当前场地近两周的预约占用情况。</p> <p>11. 系统支持无线网络动态获取和静态网址手动切换，为学校进行网络设置提供多种选择；支持网络模式更改时验证管理员身份，防止学生误操作。</p> <p>12. 班牌管理系统支持对信息发布进行审核权限管理，可同时设置不同审核人，用户进行信息发布时，需由指定用户审核后才可在设备上展示；支持信息发布 IP 白名单管理，可将相关管理人员的办公网络 IP 地址纳入“IP 白名单”，白名单外的 IP 地址无法获取信息发布权限。</p> <p>13. 班牌管理系统，视频与海报功能均支持霸屏发布，在指定时间段内，霸屏内容全屏展示；公告发布支持家长提交回执设置，打开需要家长回执开关后，微信公众号会实时通知家长公告消息，老师可以在小程序实时查</p>		
--	-----------------------------------------------------------------------------------------------------------------------------------------------------------------------------------------------------------------------------------------------------------------------------------------------------------------------------------------------------------------------------------------------------------------------------------------------------------------------------------------------------------------------------------------------------------------------------------------------------------------------------------------------------------------------------------------------------------------------------------------------------------------------------------------------------------------------------------------------------------------------------------------------------------------------------------------------------------------------------------------------------------------------------------------------------------------------------------------------------------------	--	--

	<p>看家长提交回执明细。</p> <p>14. ★涉及解除触控锁定、绑定教室、系统设置（网络设置、解绑教室）、退出软件和重启设备的设置或操作时，均需进行用户身份二维码扫描认证。</p> <p>15. ★班牌初始化时，管理员扫描界面中的二维码可以为该班牌绑定教室，已绑定的可扫码解绑。（需提供生产厂家确认的、相应的功能证明材料，包括但不限于测试报告、官网和功能截图）</p> <p>16. 班牌内置电子动态二维码供用户提交反馈建议，提交反馈时会自动上报该设备的配置、运行状态等信息。</p> <p>17. 系统可在后台发布班牌展示信息内容，支持照片、视频、新闻、公告、电子欢迎横幅等类型，内容支持图文混合排版；信息发布具备定向发布功能，可按照全校、班级等层级进行定向信息推送；主题模板支持自定义班牌界面，可在后台自由搭配显示组件，满足个性化的展示需求，预置班级信息、课程表、考勤、新闻、公告、相册、倒数日、天气、视频、学生量化评价排名等不少于 20 种显示组件。</p> <p>18. 支持向家长发送语音留言，留言信息实时推送至家长微信小程序手机端，并且家长可对留言进行文字回复；支持学生通过个人空间查看家长回复的文字留言。</p> <p>19. ★支持管理系统与学生行为评价软件账号的单点登录、数据互通，教师对学生评价后，相应的评价分数会实时同步至班牌。（需提供生产厂家确认的、相应的功能证明材料，包括但不限于测试报告、官网和功能截图）</p> <p>20. 班牌端录入人脸识别照片：老师在班牌端扫码后，即可进入人脸照片录入界面，可依次让学生直接在班牌上拍照上传人脸识别照片。</p> <p>21. 班牌管理系统支持教师授课考勤，教师通过人脸识别或手机扫描所在班级班牌的二维码完成授课考勤；针对指定课程，可设置教师与学生同时进行考勤，也可只对学生或教师单独进行考勤；教师可在手机端修改学生的考勤记录（并非使用浏览器打开指定网址）。</p> <p>22. 支持自定义德育督导班级评分标准，设定全校评价维度，督导教师可通过扫描班牌显示的班级专属二维码对班级进行评分，可按日、周、月查看班级总分，可以柱状图查看各评价维度的分数。班牌可展示过去一周、一月的本班评分名次，及全校前三名的光荣班级，激励学生自觉维护班级冗余，提升学生综合素质。可批量为班级颁发具备有效期限的流动红旗，获奖班级班牌界面使用荣誉班级专用主题风格，提升班级荣誉感，激励其他班级。</p> <p>23. 班牌管理系统手机端支持管理员、教师、家长多重身份切换，应用内可直接切换账户角色，无需退出账号</p>		
--	------------------------------------------------------------------------------------------------------------------------------------------------------------------------------------------------------------------------------------------------------------------------------------------------------------------------------------------------------------------------------------------------------------------------------------------------------------------------------------------------------------------------------------------------------------------------------------------------------------------------------------------------------------------------------------------------------------------------------------------------------------------------------------------------------------------------------------------------------------------------------------------------------------------------------------------------------------------------------------------------------------------------------------------------------------------------------------------------------------------------------	--	--

		<p>重新登录；支持管理系统与学生行为评价软件账号的单点登录、数据互通，教师通过学生行为评价软件（支持手机端、电脑端以及 WEB 端）对学生进行评价后，相应的评价分数会实时同步至班牌。</p> <p>24. ★班牌可连接对应场地内的网络摄像头和录播设备，在班牌即可查看教室内的上课画面，实现电子可视化巡课；可在单个班牌切换查看多个班级部署可视化巡课系统的课堂画面。（需提供生产厂家确认的、相应的功能证明材料，包括但不限于测试报告、官网和功能截图）</p> <p>25. 支持学校管理员或班主任在微信端编辑并发起问卷，家长在微信端填写问卷（如：体温打卡）后，即可实现信息回传给学校，学校老师可以在云班后台或微信端实时查看家长提交的数据。</p> <p>26. 可在班牌应用菜单嵌入第三方应用，使用第三方应用时，显示当前使用的第三方应用名称与开发者信息。</p> <p>27. 系统支持设定班牌定时开关机管理策略，支持对班牌批量设置多组自动开关机时间策略，可实现班牌每天执行不同的开关机时间策略，满足学校灵活管理设备的需求。</p> <p>28. 支持 NFC 读卡功能，第三方应用可通过读卡接口自行采集班牌刷卡信息。</p>		
--	--	---------------------------------------------------------------------------------------------------------------------------------------------------------------------------------------------------------------------------------------------------------------------------------------------------------------------------------------------------------------------------------------------------------------------------------------------------------------------------------------------------------------------------------	--	--



（四）智能安检门

序号	名称	功能参数	单位	数量
1	智能安检门	<p>1、外形尺寸：（mm）2220(高)×1060(宽)×650(深)</p> <p>2、电子产品探测功能：电子产品探测模式下灵敏度可调，人员以标准姿势通过安检门时，正常着装带的手表、金属纽扣、皮带扣、打火机、钥匙等小金属通过时系统应不报警，当携带手机通过时，系统应有声光报警，并以图形和文字的形式提示，应能提示藏匿位置。</p> <p>3、违禁品探测功能：违禁品探测模式下灵敏度可调，人员以标准姿势通过安检门时，正常着装带的手表、钥匙、打火机、皮带扣等小金属通过时系统应不报警，当携带手机、折叠雨伞通过时系统也应不报警，但应以图形和文字的形式提示，并能提示携带位置。</p> <p>4、电子产品和违禁品探测功能：电子产品及违禁品探测模式下灵敏度可调，人员以标准姿势通过安检门时，正常着装上的手表、金属纽扣、皮带扣、打火机、钥匙等小金属通过时系统应不报警，当携带手机、智能眼镜等通过时，系统应有声光报警，并以图形和文字的形式提示违禁品和藏匿位置。</p> <p>5、全金属探测功能：全金属探测模式下灵敏度应可调，人员以标准姿势通过安检门时，正常着装带的硬币、钥匙、金属纽扣、皮带扣等小金属及违禁品通过时均应报警并提示违禁品的藏匿位置。</p> <p>6、状态指示：安检门应具有系统未就绪状态、系统工作状态、系统故障状态指示</p> <p>7、报警响应时间：应报警测试物进入探测区 1s 内，安检门应发出报警指示，此测试物离开探测区后报警指示延迟应小于等于 1s</p> <p>8、计数功能：安检门应能记录有效受检人数和发生过报警的人次，并能复位清零</p> <p>9、磁感应强度限制：在探测区左右边界各向内 150mm 的区域中，任意一点的磁感应强度均应小于等于 30uT</p> <p>10、通行速度：在探测区域内，安检门应能对通行速度为 0.2m/s~2.0m/s 的应报警测试物正确响应并报警，总探测率应大于等于 90%</p> <p>11 稳定工作时间：安检门的稳定工作时间应大于或等于 24h, 待机期间不应出现误报警，安检门稳定工作时间应大于等于 96h, 待机期间不应出现误报</p> <p>12、抗相互干扰：以 0.5m 外沿间距并排安置多台安检门时，各安检门均应能正常工作</p>	4	套



	<p>13、数据存储及组网功能：应能存储每天通过的人数、报警次数、报警信息等数据,可按时间、通过方向、报警程度等查询历史信息</p> <p>14、屏幕显示：可在安检门液晶屏显示屏应可显示报警物品的种类、区位、报警时间等信息</p> <p>15、采用一体化设计,摄像机可通过安检门网线接口统一上传数据,无需再单独接入网络。</p> <p>16、通讯接口检查：安检门应具有串口、USB 口以及网线接口，应可与其它电子设备进行数据交换和管理。</p> <p>17、运行控制：1)操作的授权:应对影响探测性能的装置和参数加以保护,避免非授权人员擅自改动；2)按键和控制装置:按键和控制装置应操作灵活，手感明确，功能可靠。如果配有遥控器,则遥控距离应大于等于 2m；3)参数存储:安检门应具有对所设定的参数进行存储的能力，断电后再次上电启动时不应改变；4)远程控制:如果允许通过远程计算机或网络进行集中控制,则应提供相应的控制程序，且应具备远程参数调整、远程诊断以及报警相关数据存储的功能。当远程控制因故中断时，安检门应能自动恢复本地控制。</p> <p>18、电源适应性：1)使用交流供电的安检门，至少应能在 187V~242V, 47.5Hz~52.5Hz 的供电范围内无需调整而正常工作；2)使用直流供电的安检门，至少应能在额定电压± 10%的供电范围内无需调整而正常工作；3)具有备用电源的安检门应能自动切换主备电，切换时不应影响正常工作；4)具有备用电池的安检门，备用电池应能保证安检门正常工作至少 4h</p> <p>19、探测模式检查：具备电子产品探测模式、违禁品探测模式、电子产品和违禁品探测模式及全金属探测模式四种探测模式，并能互相进行切换。</p> <p>20、调节探测灵敏度：安检门应能从低到高方便地调节灵敏度，灵敏度调节应大于等于 50 个级别</p> <p>21、根据产品用户手册声明的产品类型,对能够满足的每一个探测类别,均应对应有一组推荐的工作参数或快捷程序。</p> <p>22、安检门通道入口视频检查:能监控考生进入安检门前的行为和秩序,并将实时画面上传到考务平台。安检门通道出口视频检查:能监控值守人员复检考生的行为,并将实时画面上传到考务平台。注册模式：摄像机支持主动注册。</p> <p>23、数据对接功能:能将安检数据等信息实时上传到考务管理平台,考务平台能够实时呈现被检测人员的报警信息。</p> <p>24、人员聚集检测:结合后端的视频存储服务器,能对安检门入口处实时监测人流密度情况,当非考试入场时间在安检门入口处人流密度大时,立即给出提示并报警。</p> <p>25、人员摔倒检测:可配合后端的视频存储服务器,能对安检门入口处实时监测人员摔倒,当人员出现摔倒时,立即给出提示并指报警。</p>		
--	----------------------------------------------------------------------------------------------------------------------------------------------------------------------------------------------------------------------------------------------------------------------------------------------------------------------------------------------------------------------------------------------------------------------------------------------------------------------------------------------------------------------------------------------------------------------------------------------------------------------------------------------------------------------------------------------------------------------------------------------------------------------------------------------------------------------------------------------------------------------------------------------------------------------------------------------------------------------------------------------------------------------------------------------------------------------------------------------------------------------------------------------------------------------------------------------------------------	--	--

(五) 模拟法庭

序号	设备名称	主要参数	数量	单位
1	法官桌	规格：2400*700*900cm， 采用 E1 型环保中密度板、实木封边。中密度板达到或高于国家标准 GB/T11718-1999 国家标准。游离甲醛含量符合国家标准（甲醛释放量小于 5mg/100g）。木材采用优质木料，经过烘干、防腐、防虫处理、含水率≤8%。 木皮：采用优质天然木皮贴面，木皮厚度≥0.6mm，木皮纹理颜色一致，无结疤，无瑕疵。游离甲醛含量符合国家标准（甲醛释放量小于 5mg/100g） 油漆：采用优质环保亚光聚酯环保漆，表面光滑柔和，无颗粒，无气泡，无渣点，颜色均匀，硬度高，符合 GB18581-2001 的环保标准。四道底漆，三道面漆，7 道喷漆工艺。优质五金配件。	1	张
2	书记员桌	规格：1200*600*760cm，采用 E1 型环保中密度板、实木封边。中密度板达到或高于国家标准 GB/T11718-1999 国家标准。游离甲醛含量符合国家标准（甲醛释放量小于 5mg/100g）。木材采用优质木料，经过烘干、防腐、防虫处理、含水率≤8%。 木皮：采用优质天然木皮贴面，木皮厚度≥0.6mm，木皮纹理颜色一致，无结疤，无瑕疵。游离甲醛含量符合国家标准（甲醛释放量小于 5mg/100g） 油漆：采用优质环保亚光聚酯环保漆，表面光滑柔和，无颗粒，无气泡，无渣点，颜色均匀，硬度高，符合 GB18581-2001 的环保标准。四道底漆，三道面漆，7 道喷漆工艺。优质五金配件。	1	张
3	原告席桌	规格：1600*700*760cm，采用 E1 型环保中密度板、实木封边。中密度板达到或高于国家标准 GB/T11718-1999 国家标准。游离甲醛含量符合国家标准（甲醛释放量小于 5mg/100g）。木材采用优质木料，经过烘干、防腐、防虫处理、含水率≤8%。 木皮：采用优质天然木皮贴面，木皮厚度≥0.6mm，木皮纹理颜色一致，无结疤，无瑕疵。游离甲醛含量符合国家标准（甲醛释放量小于 5mg/100g） 油漆：采用优质环保亚光聚酯环保漆，表面光滑柔和，无颗粒，无气泡，无渣点，颜色均匀，硬度高，符合 GB18581-2001 的环保标准。四道底漆，三道面漆，7 道喷漆工艺。优质五金配件。	1	张
4	被告席桌	规格：1600*700*760cm，采用 E1 型环保中密度板、实木封边。中密度板达到或高于国家标准 GB/T11718-1999 国	1	张

		家标准。游离甲醛含量符合国家标准（甲醛释放量小于 5mg/100g）。木材采用优质木料，经过烘干、防腐、防虫处理、含水率≤8%。 木皮：采用优质天然木皮贴面，木皮厚度≥0.6mm, 木皮纹理颜色一致，无结疤，无瑕疵。游离甲醛含量符合国家标准（甲醛释放量小于 5mg/100g） 油漆：采用优质环保亚光聚酯环保漆，表面光滑柔和，无颗粒，无气泡，无渣点，颜色均匀，硬度高，符合 GB18581-2001 的环保标准。四道底漆，三道面漆，7 道喷漆工艺。优质五金配件。		
5	法官专用椅	规格：1600*680*610cm，木质工艺，漆面环保，坚固耐用。	3	把
6	书记员椅	规格：900*450*450cm，木质工艺，漆面环保，坚固耐用。	1	把
7	原被告席椅	规格：900*450*450cm，木质工艺，漆面环保，坚固耐用。	6	把
8	模拟法庭道具	法槌、铭牌等模拟法庭专用道具。	1	套
9	装修	其中包含：墙面木龙骨基层、墙面吸音板安装、包暖气 9 米、暖气罩 3 个、双开套装门 2 扇（带窗）、双开套装门加固、电路改造、做窗帘盒、做窗帘、做窗台石材 12 米法制基地石膏板做隔断墙 200 平方米、墙面基层处理 200 平方米、墙面批腻子 200 平方米、墙面乳胶漆饰面 200 平方米、石膏板造型、墙面做宣传资料，铲除校医室原来 80 平方米墙面油漆，墙面重新批腻子 80 平方米，粉刷 80 平方米乳胶漆，校医室地面铺地胶 28 平方米扩大法制基地面积 30 平方米，等	1	项
10	矿棉板吊顶	创客教室、法制基地、心理咨询室、卫生室矿棉板吊顶及换灯具等	360	平方米
11	墙面宣传资料	“宪法宣誓誓词”水晶字、“宪法宣誓誓词内容”水晶字、“宪法宣誓誓词”打底红色底板水晶字、弘扬宪法精神 水晶字、“习近平语录”水晶字、“前言”水晶字、“别碰防线太危险”等版面水晶字、“守法行为节节高”等版面水晶字、“以案为鉴不迷航”等版面水晶字、“律政经纬育新禾”等版面水晶字、“结语”水晶字、“法治中国”水晶字、“宕昌县一中法治教育基地”水晶字、“宕昌县一中法治教育基地”造型底板、前言及习近平语录造型底板、弘扬法治精神 造型、学法力行守法做人 立体斜边字泡沫喷塑字 喷漆工艺、结束语及校园内容底板等	1	项

二、验收标准及方法

1、产品在开箱检验时必须完好，无破损，配置与装箱单相符。质量及性能不低于采购项目技术规格、参数与要求中提出的要求。

2、产品外观清洁，标记编号以及盘面显示等字体清晰，明确能够准确无误地表示设备的型号、规格、制造商。货物运送到指定地点后，由采购人及使用单位组织相关人员对货物进行验收，验收过程中，如发现货物有碰撞变形及参数不符等质量问题，进行无条件更换。

四、交付方式、交付完工期限及交付地点：

付款方式：由甲乙双方协商确定。

合同签订后30日内将所有货物必须送至甲方指定地点，地点由甲方提供给中标人。

五、安装调试及技术服务要求

由中标人负责本次项目实施过程中的运送、项目建设、安装调试等服务。

六、售后服务的要求：

所有货物保修服务方式均为中标供应商上门保修，由中标供应商派人员到货物使用单位现场维修，所产生的一切费用由中标供应商承担。在接到故障反映后，中标供应商应1小时之内做出电话响应，24小时服务人员到达现场排除故障，并随时接受使用人员的电话咨询，提供优质的售后服务。

七、质量标准：合格。



第五章 评标办法

- 一、评标方法（见投标人须知前附表）
- 二、评标程序：对资格审查合格的投标人，由评标委员会按以下程序进行。
1. 符合性审查；

符合性检查的内容及标准

序号	内 容	标 准
1	电子投标文件的签署、盖章	是否按招标文件要求签署、盖章
2	投标函、商务响应表、技术响应表	是否提供（如有一项不提供视为无效投标），是否按招标文件要求填写，如未按招标文件要求填写视为无效投标。
3	招标文件规定的实质性条款	加注“●”号条款（除国家相关强制性标准外）是否实质性响应招标文件（注：如果招标文件没有设置加注“●”号的条款，则视为本项目无实质性条款，评标专家对本项不进行评审。）
4	国家相关强制性标准	投标内容是否符合国家相关强制性标准（注：如果本项目所采购标的物没有国家相关强制性标准，评标专家对本项不进行评审。）
5	采购预算或最高限价	报价是否超过招标文件中规定的预算金额或者最高限价
6	采购人不能接受的附加条件	电子投标文件是否含有采购人不能接受的附加条件



7	法律、法规和招标文件规定的其他无效情形	1. 不同投标人的电子投标文件是否由同一单位或者个人编制； 2. 不同投标人是否委托同一单位或者个人办理投标事宜； 3. 不同投标人的电子投标文件载明的项目管理成员或者联系人员是否为同一人； 4. 不同投标人的电子投标文件是否异常一致或者投标报价是否呈规律性差异； 5. 不同投标人的电子投标文件是否相互混装； 6. 其它无效情形。
---	---------------------	------------------------------------------------------------------------------------------------------------------------------------------------------------------------

2. 澄清有关问题；

3. 对投标文件进行比较和评价；

评分明细

序号	评审因素及分值	评审项	评审标准	评审项分值
1	投标报价 (30)	报价	<p>满足招标文件实质性要求，且投标报价最低的为评标基准价，其报价得分为满分。其他投标人的报价得分分别按照下列公式计算：投标报价得分=（评标基准价/投标报价）× 30（保留小数点后两位，第三位四舍五入）。</p> <p>说明：评标委员会认为投标人的报价明显低于其他通过符合性审查投标人的报价，有可能影响产品质量或者不能诚信履约的，应当要求其在评标现场合理的时间内提供书面说明，必要时提交相关证明材料；投标人不能证明其报价合理性的，评标委员会应当将其作为无效投标处理。</p>	30分
2	商务部分 (20)	综合实力	<p>1、为了保证产品的质量，所投产品生产厂商自有设计中心通过工业和信息化部国家级工业设计中心认定者得2分，没有不得分。</p> <p>2、为了保证产品的安全性及稳定性，所投产品厂家具有国家信息安全证书（安全工程类一级证书）得2分，没有不得分。</p> <p>3、安全管理和降低视觉疲劳，要求所投产品厂家需提供具有国家密码管理局审批通过的商用密码产品型号证书，显示设备需提供低蓝光认证证书；每提供一个得1分，满分2分。</p> <p>4、为保障此次采购软件系统为教师用户提供良</p>	10.0分

			<p>好稳定的使用体验，所投产品生产厂家需具有一定的软件能力成熟度，通过SPCA评估认证。5级及以上得1.5分，5级以下3级及以上得1分，3级以下得0.5分，需提供证书复印件加盖厂家公章，不提供不得分。</p> <p>5、所投产品生产厂商具有符合工业和信息化部组织制定的信息技术服务标准，具有ITSS运行维护评估等级达到三级或以上，提供证书复印件加盖厂家公章得1.5分，否则不得分。</p> <p>6、所投智慧黑板制造商具有CCRC信息安全服务资质-安全应急处理、安全集成、安全运维，达到三级及以上认证，提供证书复印件加盖厂家公章得1分，否则不得分。</p>	
		售后服务	<p>提供的售后服务方案包括售后服务承诺函、售后服务人员、响应时间、质量保障期限、备品备件供应能力、定期巡检与维护、服务流程、应急保障措施、售后服务体系、保外维修及保内更换等设置科学合理、方案完整、详细，符合本项目采购需求特点，具有针对性，安排合理、切实可行的得10分；方案完善，可实施性程度较高的得7分；方案完善，可实施性程度基本满足的得4分；方案一般的得2分；方案不清晰，差的不得分。（满分10分）</p>	10.0分
3	技术部分 (50)	技术参数	<p>投标人所投产品满足招标文件中的技术参数要求，要求各项技术参数逐一对应，满足或优于招标文件，能够完全符合或优于采购方货物需求及招标文件材质要求，满分得30分；（带★号项须提供产品检验报告或相关证明材料作为响应依据，不符合或不提供视为此项不满足）带★号项不满足一项扣2分，其余参数不满足扣1分，扣完为止。</p>	30.0分
		项目实施方 案	<p>提供的项目实施方案包括项目整体目标、货物统筹计划、装车质量保护、交货计划、设备安装规范、调试与验收流程、系统兼容性、项目团队人员配置、风险评估与应对措施、质量保证等设置科学合理、方案完整、详细，符合本</p>	15.0分

			项目采购需求特点，具有针对性，安排合理、切实可行的 得15分；方案完善，可实施性程度较高的得11分；方案完善，可实施性程度基本满足的得7分；方案一般的得3分；方案不清晰，差的不得分。（满分15分）	
		培训方案	提供的培训方案内容包括培训目标、培训计划、培训方式、培训师资、培训课程等设置科学合理、方案完整、详细，符合本项目采购需求特点，具有针对性，安排合理、切实 可行的得5分；方案完善，可实施性程度较高的得5分；方案完善，可实施性程度基本满足的得3分；方案一般的 得1分；方案不清晰，差的不得分。（满分5分）	5.0分

4. 推荐中标候选人名单；

5. 编写评标报告。

三、评标专家在政府采购活动中承担以下义务：

1. 遵纪守法，客观、公正、廉洁地履行职责。

2. 按照政府采购法律法规和采购文件的规定要求对供应商提供的产品价格、技术、服务等方面严格进行评判，提供科学合理、公平公正的评审意见，起草评审报告，并予签字确认。

3. 保守秘密。不得透露采购文件咨询情况，不得泄露供应商的电子投标文件及知悉的商业秘密，不得向供应商透露评审情况。

4. 发现供应商在政府采购活动中有不正当竞争或恶意串通等违规行为，及时向政府采购评审工作的组织者或行政监管部门报告并加以制止。

发现采购人、代理机构及其工作人员在政府采购活动中有干预评审、发表倾向性和歧视性言论、受贿或者接受供应商的其他好处及其他违法违规行为，及时向行政监管部门报告。

5. 解答有关方面对政府采购评审工作中有关问题的询问，配合采购人或者代理机构答复供应商质疑，配合行政监管部门的投诉处理工作等事宜。

6. 法律、法规和规章规定的其他义务。

四、评审专家在政府采购活动中应当遵守以下工作纪律：

1. 应邀按时参加评审和咨询活动。遇特殊情况不能出席或途中遇阻不能按时参加评审或咨询的，应及时告知采购人或者代理机构，不得私自转托他人。



2. 不得参加与自己有利害关系的政府采购项目的评审活动。对与自己有利害关系的评审项目，如受到邀请，应主动提出回避。行政监管部门、采购人或代理机构也可要求该评审专家回避。

有利害关系主要是指三年内曾在参加该采购项目供应商中任职(包括一般工作)或担任顾问，配偶或直系亲属在参加该采购项目的供应商中任职或担任顾问，与参加该采购项目供应商发生过法律纠纷，以及其他可能影响公正评审的情况。

3. 评审或咨询过程中关闭通讯设备，不得与外界联系。因发生不可预见情况，确实需要与外界联系的，应当有在场工作人员陪同。

4. 评审过程中，不得发表影响评审公正的倾向性、歧视性言论；不得征询或者接受采购人的倾向性意见；不得以任何明示或暗示的方式要求参加该采购项目的供应商以澄清、说明或补正为借口，表达与其原电子投标文件原意不同的意见；不得以采购文件没有规定的方法和标准作为评审的依据；不得违反规定的评审格式评分和撰写评审意见；不得拒绝对自己的评审意见签字确认。

5. 有关部门（机构）制定的其他评审工作纪律。



第六章 合同条款及格式

政府采购合同参考范本 (货物类)

合同编号: _____

项目名称: _____

采购文件编号: _____

甲 方: _____

乙 方: _____

集采机构: _____

____年____月____日



第一部分 合同协议书

项目名称：_____（分包项目须填写完整的分包号及分包名称）
项目编号：_____
甲方（采购人）：_____
乙方（中标人）：_____
签订地：_____
签订日期：____年____月____日
_____（以下简称：甲方）通过_____组织的_____（公开招标）采购方式，经_____（评标委员会）评定，_____（中标人名称）（以下简称：乙方）为本项目中标人，现按照采购文件确定的事项签订本合同。

根据《中华人民共和国民法典》《中华人民共和国政府采购法》等相关法律法规规定，按照平等、自愿、公平和诚实信用的原则，经甲方和乙方协商一致，约定以下合同条款，以资共同遵守、全面履行。

1.1 合同组成部分

下列文件为本合同的组成部分，并构成一个整体，需综合解释、相互补充。如果下列文件内容出现不一致的情形，那么在保证按照采购文件确定的事项前提下，组成本合同的多个文件的优先适用顺序如下：

- 1.1.1 本合同及其补充合同、变更协议；
- 1.1.2 中标通知书；
- 1.1.3 投标文件（含澄清或者说明文件）；
- 1.1.4 招标文件（含澄清、说明或者修改文件）；
- 1.1.5 其他相关采购文件。

1.2 货物

序号	货物名称	规格型号	单位	数量	生产厂商
1					
2					
3					
.....					



1.3 价款

本合同总价为：¥ _____元（大写：人民币_____元）。

分项价格：

序号	分项名称	分项价格
1		
2		
3		
.....		
总价		

1.4 付款方式和发票开具方式

1.4.1付款方式：_____；

1.4.2发票开具方式：_____。

1.5 货物交付期限、地点和方式

1.5.1交付期限：_____；

1.5.2交付地点：_____；

1.5.3交付方式：_____。

1.6 违约责任

1.6.1除不可抗力外，如果乙方没有按照本合同约定的期限、地点和方式交付货物，那么甲方可以要求乙方支付违约金，违约金按每迟延交付货物的应付而未交付货物价格的_____%计算，最高限额为本合同总价的_____%。迟延交付货物的违约金计算数额达到前述最高限额之日起，甲方有权在要求乙方支付违约金的同时，书面通知乙方解除本合同；

1.6.2除不可抗力外，如果甲方没有按照本合同约定的付款方式付款，那么乙方可以要求甲方支付违约金，违约金按每迟延付款一日的应付而未付款的_____%计算，最高限额为本合同总价的_____%；迟延付款的违约金计算数额达到前述最高限额之日起，乙方有权在要求甲方支付违约金的同时，书面通知甲方解除本合同；

1.6.3除不可抗力外，任何一方未能履行本合同约定的其他主要义务，经催告后在合理期限内仍未履行的，或者任何一方有其他违约行为致使不能实现合同目的的，或者任何一方有腐败行为（即：提供或给予或接受或索取任何财物

或其他好处或者采取其他不正当手段影响对方当事人在合同签订、履行过程中的行为)或者欺诈行为(即:以谎报事实或者隐瞒真相的方法来影响对方当事人在合同签订、履行过程中的行为)的,对方当事人可以书面通知违约方解除本合同;

1.6.4任何一方按照前述约定要求违约方支付违约金的同时,仍有权要求违约方继续履行合同、采取补救措施,并有权按照乙方实际损失情况要求违约方赔偿损失;任何一方按照前述约定要求解除本合同的同时,仍有权要求违约方支付违约金和按照乙方实际损失情况要求违约方赔偿损失;且守约方行使的任何权利救济方式均不视为其放弃了其他法定或者约定的权利救济方式;

1.6.5除前述约定外,除不可抗力外,任何一方未能履行本合同约定的义务,对方当事人都均有权要求继续履行、采取补救措施或者赔偿损失等,且对方当事人行使的任何权利救济方式均不视为其放弃了其他法定或者约定的权利救济方式;

1.6.6如果出现政府采购监督管理部门在处理投诉事项期间,书面通知甲方暂停采购活动的情形,或者询问或质疑事项可能影响中标结果的,导致甲方中止履行合同的情形,均不视为甲方违约。

1.7 合同争议的解决

本合同履行过程中发生的任何争议,双方当事人均可通过和解或者调解解决;不愿和解、调解或者和解、调解不成的,可以选择下列第_____种方式解决:

1.7.1将争议提交_____仲裁委员会依申请仲裁时其现行有效的仲裁规则裁决;

1.7.2向_____人民法院起诉。

1.8 合同生效

本合同自双方当事人盖章时生效。

甲方:_____(单位盖章)____

法定代表

或委托代理人(签字):

时间:____年____月____日

乙方:_____(单位盖章)____

法定代表

或委托代理人(签字):

时间:____年____月____日



第二部分 合同一般条款

2.1 定义

本合同中的下列词语应按以下内容进行解释：

2.1.1 “合同”系指采购人和中标人签订的载明双方当事人所达成的协议，并包括所有的附件、附录和构成合同的其他文件。

2.1.2 “合同价”系指根据合同约定，中标人在完全履行合同义务后，采购人应支付给中标人的价格。

2.1.3 “货物”系指中标人根据合同约定应向采购人交付的一切各种形态和种类的物品，包括原材料、燃料、设备、机械、仪表、备件、计算机软件、产品等，并包括工具、手册等其他相关资料。

2.1.4 “甲方”系指与中标人签署合同的采购人；采购人委托采购代理机构代表其与乙方签订合同的，采购人的授权委托书作为合同附件。

2.1.5 “乙方”系指根据合同约定交付货物的中标人；两个以上的自然人、法人或者其他组织组成一个联合体，以一个供应商的身份共同参加政府采购的，联合体各方均应为乙方或者与乙方相同地位的合同当事人，并就合同约定的事项对甲方承担连带责任。

2.1.6 “现场”系指合同约定货物将要运至或者安装的地点。

2.2 技术规范

货物所应遵守的技术规范应与采购文件规定的技术规范和技术规范附件(如果有的话)及其技术规范偏差表(如果被甲方接受的话)相一致；如果采购文件中没有技术规范的相应说明，那么应以国家有关部门最新颁布的相应标准和规范为准。

2.3 知识产权

2.3.1 乙方应保证甲方在使用该货物或其任何一部分时不受任何第三方提出的侵犯其著作权、商标权、专利权等知识产权方面的起诉；如果任何第三方提出侵权指控，那么乙方须与该第三方交涉并承担由此发生的一切责任、费用和赔偿；

2.3.2 具有知识产权的计算机软件等货物的知识产权归属，详见合同专用条款。

2.4 包装和装运

2.4.1 除合同专用条款另有约定外，乙方交付的全部货物，均应采用本行业通用的方式进行包装，没有通用方式的，应当采取足以保护货物的包装方式，且该包装应符合国家有关包装的法律、法规的规定。如有必要，包装应适用于远



距离运输、防潮、防震、防锈和防粗暴装卸，确保货物安全无损地运抵现场。由于包装不善所引起的货物锈蚀、损坏和损失等一切风险均由乙方承担。

2.4.2装运货物的要求和通知，详见合同专用条款。

2.5 履约检查和问题反馈

2.5.1甲方有权在其认为必要时，对乙方是否能够按照合同约定交付货物进行履约检查，以确保乙方所交付的货物能够依约满足甲方项目需求，但不得因履约检查妨碍乙方的正常工作，乙方应予积极配合；

2.5.2合同履行期间，甲方有权将履行过程中出现的问题反馈给乙方，双方当事人应以书面形式约定需要完善和改进的内容。

2.6 结算方式和付款条件

详见合同专用条款。

2.7 技术资料 and 保密义务

2.7.1乙方有权依据合同约定和项目需要，向甲方了解有关情况，调阅有关资料等，甲方应予积极配合；

2.7.2乙方有义务妥善保管和保护由甲方提供的前款信息和资料等；

2.7.3除非依照法律规定或者对方当事人的书面同意，任何一方均应保证不向任何第三方提供或披露有关合同的或者履行合同过程中知悉的对方当事人任何未公开的信息和资料，包括但不限于技术情报、技术资料、商业秘密和商业信息等，并采取一切合理和必要措施和方式防止任何第三方接触到对方当事人的上述保密信息和资料。

2.8 质量保证

2.8.1乙方应建立和完善履行合同的内部质量保证体系，并提供相关内部规章制度给甲方，以便甲方进行监督检查；

2.8.2乙方应保证履行合同的人员数量和素质、软件和硬件设备的配置、场地、环境和设施等满足全面履行合同的要求，并应接受甲方的监督检查。

2.9 货物的风险负担

货物或者在途货物或者交付给第一承运人后的货物毁损、灭失的风险负担详见合同专用条款。

2.10 延迟交货

在合同履行过程中，如果乙方遇到不能按时交付货物的情况，应及时以书面形式将不能按时交付货物的理由、预期延误时间通知甲方；甲方收到乙方通知后，认为其理由正当的，可以书面形式酌情同意乙方可以延长交货的具体时间。

2.11 合同变更



2.11.1双方当事人协商一致，可以签订书面补充合同的形式变更合同，但不得违背采购文件确定的事项；

2.11.2合同继续履行将损害国家利益和社会公共利益的，双方当事人应当以书面形式变更合同。有过错的一方应当承担赔偿责任，双方当事人都有过错的，各自承担相应的责任。

2.12 合同转让和分包

合同的权利义务依法不得转让，但经甲方同意，乙方可以依法采取分包方式履行合同，即：依法可以将合同项下的部分非主体、非关键性工作分包给他人完成，接受分包的人应当具备相应的资格条件，并不得再次分包，且乙方应就分包项目向甲方负责，并与分包供应商就分包项目向甲方承担连带责任。

2.13 不可抗力

2.13.1如果任何一方遭遇法律规定的不可抗力，致使合同履行受阻时，履行合同的期限应予延长，延长的期限应相当于不可抗力所影响的时间；

2.13.2因不可抗力致使不能实现合同目的的，当事人可以解除合同；

2.13.3因不可抗力致使合同有变更必要的，双方当事人应在合同专用条款约定时间内以书面形式变更合同；

2.13.4受不可抗力影响的一方在不可抗力发生后，应在合同专用条款约定时间内以书面形式通知对方当事人，并在合同专用条款约定时间内，将有关部门出具的证明文件送达对方当事人。

2.14 税费

与合同有关的一切税费，均按照中华人民共和国法律的相关规定缴纳。

2.15 乙方破产

如果乙方破产导致合同无法履行时，甲方可以书面形式通知乙方终止合同，且不予乙方任何补偿和赔偿，但合同的终止不损害或不影响甲方已经采取或将要采取的任何要求乙方支付违约金、赔偿损失等的行动或补救措施的权利。

2.16 合同中止、终止

2.16.1双方当事人不得擅自中止或者终止合同；

2.16.2合同继续履行将损害国家利益和社会公共利益的，双方当事人应当中止或者终止合同。有过错的一方应当承担赔偿责任，双方当事人都有过错的，各自承担相应的责任。

2.17 检验和验收

2.17.1货物交付前，乙方应对货物的质量、数量等方面进行详细、全面的检验，并向甲方出具证明货物符合合同约定的文件；货物交付时，乙方在合同



专用条款约定时间内组织验收，并可依法邀请相关方参加，验收应出具验收书。

2.17.2合同期满或者履行完毕后，甲方有权组织（包括依法邀请国家认可的质量检测机构参加）对乙方履约的验收，即：按照合同约定的技术、服务、安全标准，组织对每一项技术、服务、安全标准的履约情况的验收，并出具验收书。

2.17.3检验和验收标准、程序等具体内容以及前述验收书的效力详见**合同专用条款**。

2.18 计量单位

除技术规范中另有规定外，合同的计量单位均使用国家法定计量单位。

2.19 合同使用的文字和适用的法律

2.19.1合同使用汉语书就、变更和解释；

2.19.2合同适用中华人民共和国法律。

2.20 履约保证金

2.20.1采购文件要求乙方提交履约保证金的，乙方应按**合同专用条款**约定的方式，以支票、汇票、本票或者金融机构、担保机构出具的保函等非现金形式，提交不超过合同价10%的履约保证金；

2.20.2履约保证金在**合同专用条款**约定期间内或者货物质量保证期内不予退还或者应完全有效，前述约定期间届满或者货物质量保证期届满之日起 个工作日内，甲方应将履约保证金退还乙方；

2.20.3如果乙方不履行合同，履约保证金不予退还；如果乙方未能按合同约定全面履行义务，那么甲方有权从履约保证金中取得补偿或赔偿，同时不影响甲方要求乙方承担合同约定的超过履约保证金的违约责任的权利。

2.21 合同份数

合同份数按**合同专用条款**规定，每份均具有同等法律效力。



第三部分 合同专用条款

本部分是对前两部分的补充和修改，如果前两部分和本部分的约定不一致，应以本部分的约定为准。本部分的条款号应与前两部分的条款号保持对应；与前两部分无对应关系的内容可另行编制条款号。

条款号	约定内容



第七章 政府采购项目投标人满意度调查问卷

项目名称：

招标文件编号：

1. 请对本项目招标文件质量进行评价。

A. 优 () B. 良 () C. 一般 () D. 差 ()

选择“一般”和“差”时请注明原因：_____

2. 请对代理机构工作人员的服务态度进行评价。

A. 优 () B. 良 () C. 一般 () D. 差 ()

选择“一般”和“差”时请注明原因：_____

3. 请对代理机构工作人员专业化水平进行评价。

A. 优 () B. 良 () C. 一般 () D. 差 ()

选择“一般”和“差”时请注明原因：_____

4. 请对代理机构工作人员的工作效率进行评价。

A. 优 () B. 良 () C. 一般 () D. 差 ()

选择“一般”和“差”时请注明原因：_____

5. 其他意见或建议。

投标人（盖章）：

法定代表人或授权代表（签字或盖章）：

日期： 年 月 日



说明：本表格由投标人填写，请在相应的括号打“√”。自中标公告发布之日起7个工作日内递交给代理机构。

甘肃省政府采购、交通工程、水利工程电子交易系统投标人操作手册

一、引言

1.编写目的

编写此手册的目的是为了给使用此系统的投标人提供正确的使用方法和常见问题的解答。

2.适用范围

此手册适用于使用本系统参与政府采购项目的投标人使用。

二、系统概述

投标文件离线编制工具

投标工具可以创建新的投标文件或打开以前创建的投标项目文件；工具导入招标文件（.zbsx），并按照招标文件要求的投标文件格式生成投标文件模板；工具自动引导投标人按照招标文件要求完成投标文件编制；工具支持断网离线编制功能；工具可自动检查投标文件的完成性；工具可以生成数据文件和版式文件，有投标文件电子签章、加密或固化功能。

开标系统

提交投标文件截止时间前只需上传经投标文件离线编制工具生成的版式投标文件和HASH值到区块链，提交投标文件时间到达后由智能合约验证投标文件有效性，无效文件自动拒收。在截止时间前，投标人可以撤回响应；所有时间应使用国家授时中心标准时间；系统自动记录投标人所用的网络IP和硬件编码。

三、运行环境

投标人准备可以稳定上网的电脑，操作系统建议使用windows。

• 使用说明

1.登录一网通办系统

投标人登录了一网通办系统（<https://sjfz.ggzyjy.gansu.gov.cn:19004/#/login>）进行投标登记、查看项目简讯、下载投标文件编制工具。

账号登录

- 按照页面所示，输入用户名、密码、验证码，点击“登录”，进入系统主页。若供应商无登录账号，点击“注册”。
- 点击“注册”后，跳转至用户注册页面，按要求依次填写：用户名、密码、确认密码、图形码、验证码等信息。填写完毕后，点击“注册”，即



完成新用户注册。

说明：登录账号是在甘肃省公共资源交易数字证书（CA）互认共享平台注册认证的账号（11 位手机号码），密码是对应设置的密码。



证书登录

采用证书登录方式，交易主体信息需要接入甘肃省公共资源交易中心主体共享平台，然后办理证书（ukey）后方能使用。登录操作步骤为：在电脑上安装证书（ukey）驱动，然后在电脑上接入证书（ukey），输入用户密码和证书（ukey）pin码，验证后登录系统。



2.一网通办首页

投标人可以在甘肃省政府采购、交通工程、水利工程电子交易系统的一网通办首页，通过点击“下载投标文件编制工具”链接进入开评标系统。在系统中，投标人可以查看项目详情，进入网上开标厅，并下载所需的投标文件编制工具以及固化的招标文件。



3. 安装投标文件编制工具客户端工具

点击投标文件工具下载，选择安装路径——默认安装路径为C盘，可以手动更改安装路径；点击安装进程显示安装完成后点击“立即体验”，进入工具首页。

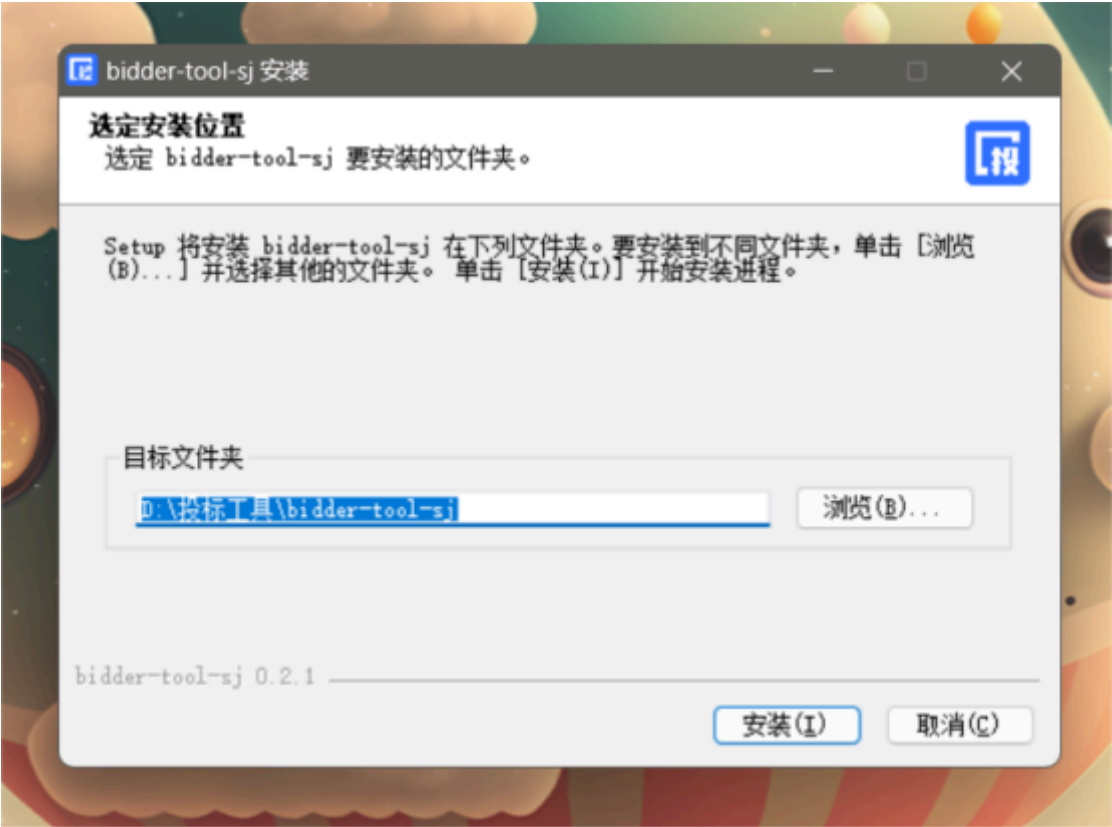

4. 导入招标文件

打开投标文件离线编制工具，点击新建投标文件，上传下载好的招标文件上传上去，格式为zbsx。填写投标文件名称，选择保存路径。



5. 编制流程说明

5.1 签章说明提示:

• 电子签章

在每个环节分别点击“生成签章文件”按钮，生成签章文件，进行签章操作，然后上传签章文件。完成后，可以查看签章文件，检查签章是否成功。

甘南文统电子交易系统-投标文件编制工具

封面

生成签章文件

下载签章文件

上传签章文件

招标文件编号: 11

包号: 1

采购人: 11

11 机构: 11

投标人名称(加盖公章): 11

投标人详细地址: 11

投标人联系电话: 11

投标人统一社会信用代码: 11

投标日期: 2023 年 11 月 22 日

甘南文统电子交易系统-投标文件编制工具

甘肃卫生职业学院信息化教学终端设备采购项目

查看签章文件

生成签章文件

下载签章文件

上传签章文件

招标文件编号: 11

包号: 1

采购人: 11

11 机构: 11

投标人名称(加盖公章): 11

投标人详细地址: 11

投标人联系电话: 11

投标人统一社会信用代码: 11

投标日期: 2023 年 11 月 22 日

甘南文统电子交易系统-投标文件编制工具

签章

- 需要安装签章插件
- 插入数字证书，输入证书密码。进入签章环节，选择所签印章，进行签章。

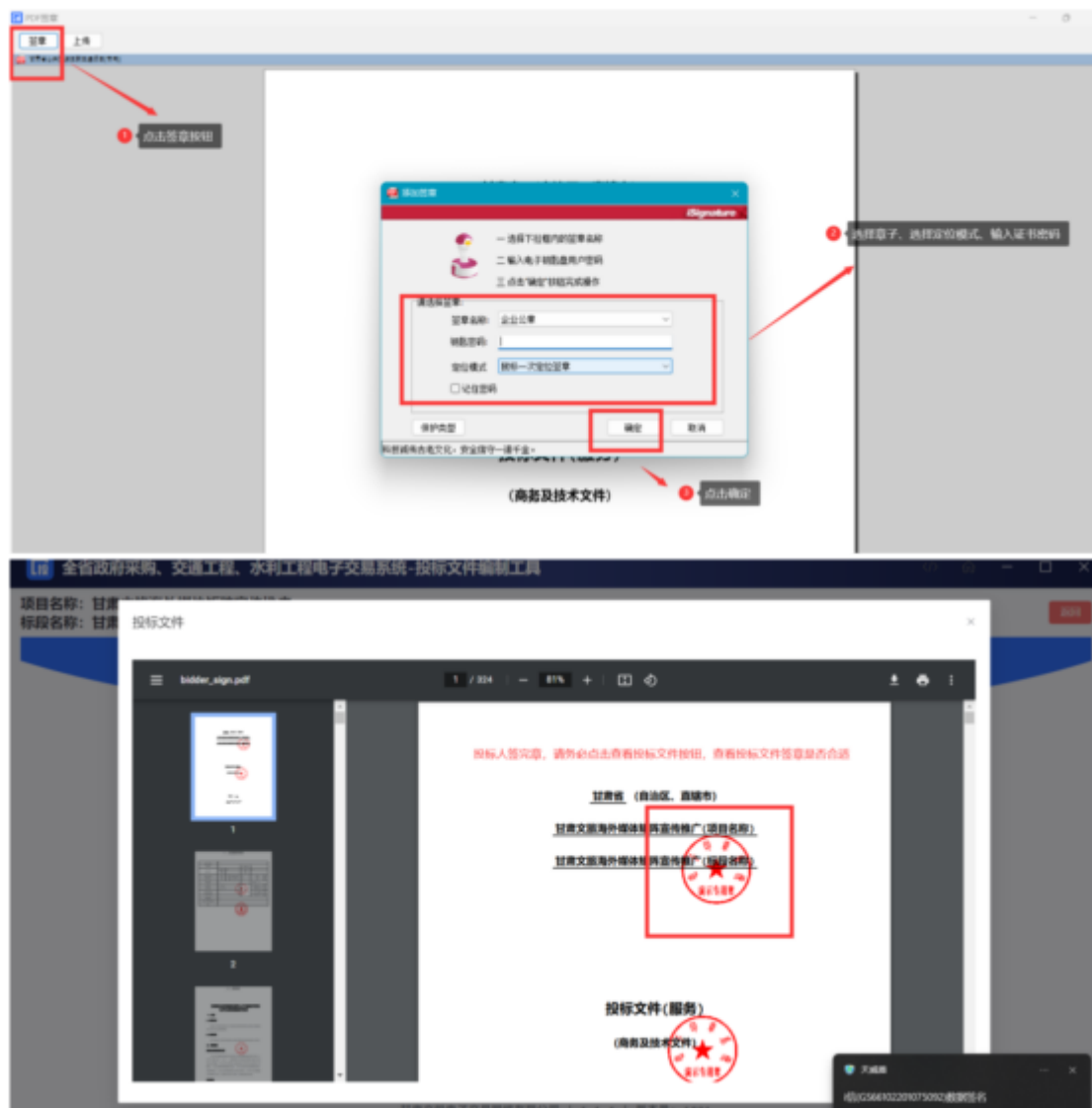

• 无电子签章

投标人没有电子签章, 可以将页面信息填写完成后, 点击“下载当前文件”按钮, 将当前文件下载打印, 加盖实体印章后扫描成PDF格式文件, 然后点击“上传当前文件”按钮, 将签章文件回传。



甘肃省政府采购、交通工程、水利工程电子交易系统-投标文件编制工具

生成投标文件 上传投标文件 下载投标文件

封面

投标文件编号: 11
包号: 1
采购人: 11
11 机构: 11

投标人名称(加盖公章): 11
投标人详细地址: 11
投标人联系电话: 11
投标人统一社会信用代码: 11

投标日期: 2023 年 11 月 22 日

下一步

甘肃省电子交易系统有限公司 | 1.2.3 | 版本号: 1002

重要提示

投标人如果没有电子章,可以下载电子签章并打开按照招标文件要求签字盖章后扫描上传,请不要自行修改系统生成的文件内容,否则可能导致废标,由此产生的一切后果投标人自行承担。

我知道了

封面

投标文件编号: 11
包号: 1
采购人: 11
11 机构: 11

投标人名称(加盖公章): 11
投标人详细地址: 11
投标人联系电话: 11
投标人统一社会信用代码: 11

投标日期: 2023 年 11 月 22 日

下一步

5.2编制流程说明

5.2.1封面

投标人根据页面提示填写封面信息。



甘肃省政府采购、交通工程、水利工程电子交易系统-投标文件编制工具

生成投标文件 下载投标文件 上传投标文件

封面

2 投标文件

3 投标文件附件

4 商务部分

5 技术部分

6 优惠政策

7 开标一览表

8 报价明细表

9 商务技术资料

招标文件编号: _____

包号: 1

采购人: _____ 填写封面信息

机构: _____

投标人名称(加盖公章): _____

投标人详细地址: _____

投标人联系电话: _____

投标人统一社会信用代码: _____

投标日期: 2023 年 11 月 22 日

下一步

甘肃文鼎电子交易系统有限公司 | 1.2.3 | 版本号: 1.0.0.2

5.2.2 投标函

投标人上传PDF版的投标函。页面可以预览投标函内容。上传完成后，点击“下一项”，保存数据，进入下一个环节。

甘肃省政府采购、交通工程、水利工程电子交易系统-投标文件编制工具

甘肃卫生职业学院信息化教学终端设备采购项目

如果有电子章，可以在线盖章

可以下载投标文件模板

生成投标文件 下载投标文件 上传投标文件

未选择文件

上传投标文件

甘肃文鼎电子交易系统有限公司 | 1.2.3 | 版本号: 1.0.0.2





5.2.3 资质文件

投标人根据招标文件设定的资质要求，上传对应的资质文件，格式为PDF。

系统功能：

- 可以查看上传的资质文件；
- 如果上传错误，可以点击删除按钮，删除文件，重新上传；
- 如果招标文件规定了上传文件格式模板，投标人可以下载相应模板；
- 上传完成后，点击“下一项”，保存数据，进入下一个环节。



5.2.4 商务部分

投标人根据招标文件中评标办法中设定的评审项目和评审标准，一一响应商务文件（每一项都是必传项）。格式为PDF版。上传完成后，点击“下一项”，保存数据，进入下一个环节。

☒封面

☐投标准

☐投标文件

☒商务部分

☐技术部分

☐优惠政策

☐开标一览表

☐报价明细表

☐商务技术资料

[返回招标文件](#)
[下载招标文件](#)
[生成投标文件](#)

商务部分

----- 商务分投标稿 -----

序号	评审项目	评审标准	文件上传
1	业绩	投标人提供2019年11月1日以来类似项目业绩，每提供一个得2分，满分4分（提供中标（成交）通知书或合同附件扫描件加盖公章）。	▲上传文件
2	资质	提供数字出版生产厂IAISO9001质量管理体系认证；ISO14001环境管理体系认证；ISO 45001职业健康安全管理体系认证。提供以上三项所有类证书原件扫描件上传及国家市场监督管理总局全国认定认可信息公共服务平台查询结果并加盖公章，每提供一个得2分，总分6分，不提供不得分。	▲上传文件
3	售后	投标人需结合本项目的具体特点来制定符合本项目的售后服务方案。评标根据投标人提供的售后服务方案（方案中要详细针对本项目所能提供的技术支持服务内容、设备故障问题解决方案是否全面具体、故障处理响应及时并明确时限、现场服务到达时间、技术支持人员安排合理度、完整的服务体系流程、免费服务年限、优惠故障处理措施以及符合本项目的其他售后服务等。）进行综合评分：提供售后服务全面合理、可行性强，具有完善的售后服务体系、能为问题解决全面的得4分； 服务承诺较完整、可行性及服务体系、解决问题方案较全面的得3分； 售后服务承担的一般、可行性不强、解决问题方案简单得2分； 不合理或未提供售后服务的不得分。	▲上传文件

上一步
下一步

甘肃文锐电子交易网络有限公司 | 3.2.3 | 版本号：1.002

投标人根据招标文件中评标办法设定的评审项目和评审标准，一一响应技术文件（每一项都是必传项）。格式为PDF版。上传完成后，点击“下一项”，保存数据，进入下一个环节。

序号	评审项目	评审标准
1	技术分	满足项目需求书中货物产品技术指标的全部技术指标满分。 ★标注为实质性响应条款，未响应或不满足无效标处理；☆为参考条款，未响应扣2分，无标注则为一般指标每未响应扣1分。（按照9标人的技术参数数量，取高及技术参数要求本提供的关联关系）
2	功能	1、所拟教学终端防护功能满分5分，否则不得分； 2、所拟教学终端方便教学软件安装、支持灵活的在线定制，提供原厂售后服务和漏洞补丁加固公量满分5分，否则不得分。
3	供货	根据投标人提供的供货方案，方案详细完整可行，科学合理，能在15个工作日内完成供货，价格合理可行满分5分； 方案完整可行，科学合理，能在15至30个工作日内完成供货，价格合理可行满分3分； 方案可行，完整性、合理性、科学性一般，能在21至30个工作日内完成供货，价格合理可行满分1分； 不提交不得分。
4	售后服务承诺	投标人提供教学终端原厂售后服务承诺函和售后服务，质保期满足招标文件要求满分5分，否则不得分。

如果投标人是中小微企业、监狱及残疾人企业，有相关的证明材料，可以上传。如果没有，直接点击“下一步”进入下一个环节。

甘肃省政府采购、交通工程、水利工程电子交易系统-投标文件编制工具

新建投标文件

导出投标文件

生成投标文件

封面

投标通

投标资质文件

商务部分

技术部分

优惠政策

开标一览表

报价明细表

商务技术资料

优惠政策

生成投标文件

序号

优惠政策

文件上传

1

中小微、监狱及残疾人企业优惠

上传文件

2

联合体中小企业优惠的利率

上传文件

1-2

1-3

5.2.7开标一览表

投标人根据招标文件设定的开标一览表表头，填写相应内容。填写完成后，点击“下一项”，保存数据，进入下一个环节。

甘肃省政府采购、交通工程、水利工程电子交易系统-投标文件编制工具

新建投标文件

导出投标文件

生成投标文件

封面

投标通

投标资质文件

商务部分

技术部分

优惠政策

开标一览表

报价明细表

商务技术资料

开标一览表

生成投标文件

导出投标文件

生成投标文件

投标人名称: 1

项目名称: 甘肃卫生职业学院信息化教学终端设备采购项目

招标文件编号: 1

包号: 1

币种: 人民币

序号

投标人名称

总价(万元)

1

1

投标人(公章): 1

法定代表人或授权代表(签字或盖章):

日期: 2023年11月22日

说明:

1.报价应是最终用户验收合格后的总价,包括设备运输、保险、代理、安装调试、培训、税费等和招标文件规定的其它费用。

2.“开标一览表”必须签字或盖章,否则为无效投标。可以盖内签字或盖章也可以在落款处签字或盖章。

3.“开标一览表”按包分别填写。

4.电子投标文件中的开标一览表必须与开评标系统中用于现场开标的开标一览表内容一致,若不一致的,以网上开评标系统中的开标一览表为准。

1-2

1-3





5.2.8 报价明细表

投标人根据招标文件的要求，填写相关内容。

分别有两种方式：

- 手动填写：可以添加行，手动填写明细表
- Excel表：下载Excel表模板，填写完成后，直接导入Excel表（注意：表头内容不能修改，否则会上传失败）



5.2.9 商务技术资料

投标人需要响应招标文件设定的投标文件（必传项，格式为PDF版）

系统功能：

- 可以查看上传的文件；
- 如果上传错误，可以点击删除按钮，删除文件，重新上传；

- 如果招标文件规定了上传文件格式模板，投标人可以下载相应模板；
- 上传完成后，可以点击“预览文件”，查看整个投标文件。

5.2.10预览投标文件

投标人在编制投标文件过程中，可以随时点击页面“预览文件”按钮，查看投标文件的完整内容。如果填写有问题，可以返回重新填写。

5.2.11导出投标文件

投标人完成投标文件编制，点击“导出投标文件”按钮，进入导出环节。

开始导出投标文件

生成投标文件



查看投标文件完整性



导出投标文件

点击导出投标文件按钮，导出投标文件。





- 导出固化投标文件，一份是加密文件（格式为tbsx）；一份是投标文件编码；一份是PDF版的投标文件。

特别说明：

- (1) 投标文件编制流程没有结束之前，不能点击“导出投标文件”按钮，只有完成最后一个环节后，才能点击导出投标文件。
- (2) 投标文件签章完成后，请点击查看投标文件按钮，仔细查看投标文件。
- (3) 导出投标文件时，弹框内容需要仔细阅读，如果文件大小10MB以下，则有投标文件未盖章的风险，请返回查看投标文件是否盖章。

6. 开标系统

6.1 下载投标文件编制工具和固化招标文件

找到项目，点击“进入网上开标厅”按钮，进入网上开标页面。

- 可以查看开标须知
- 下载对应版本的响应文化离线编制工具
- 下载固化的招标文件（格式为zbsx）
- 查看PDF版的招标文件





6.2 上传哈希值

提交投标文件截止时间前，打开交易系统，找到项目，进入网上开标厅，上传投标文件的哈希值。注：如果提交投标文件截止时间前，投标文件有所变化，可以撤回哈希值，重新上传新的哈希值。系统以最后一次上传的哈希值为主。



6.3 上传核验投标文件

开标时间到了，登录甘肃省政府采购、交通工程、水利工程电子交易系统，找到项目，进入网上开标厅，在对应位置上传投标文件，由智能合约验证投标文件有效性，无效文件系统自动拒收。



6.4确认开标结果

投标人在开标结果确认环节，查看开标记录，对开标结果进行确认。



评标时，投标人需要登录甘肃省政府采购、交通工程、水利工程电子交易系统，找到对应的评标项目，进入评标大厅。

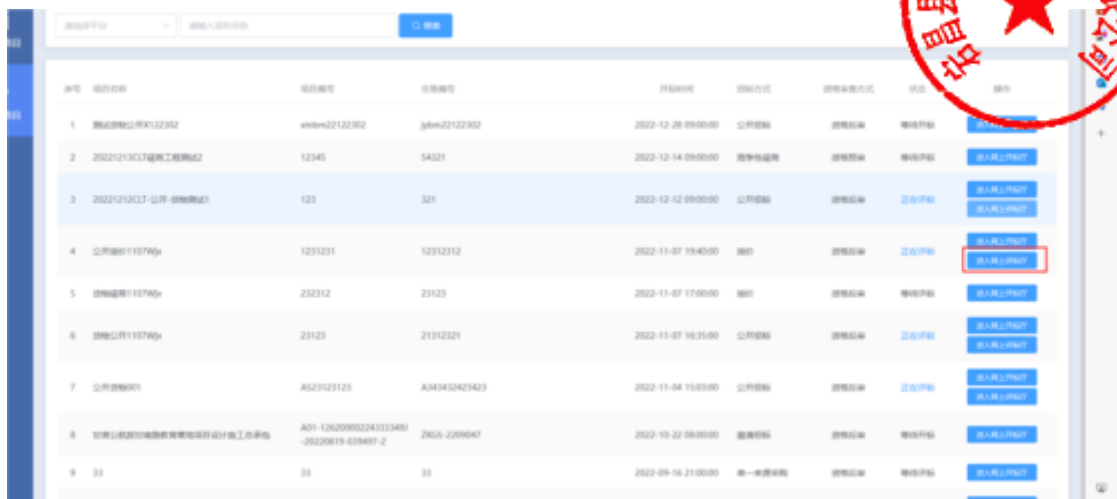

如果专家发起澄清，投标人需要回复澄清。上传附件。

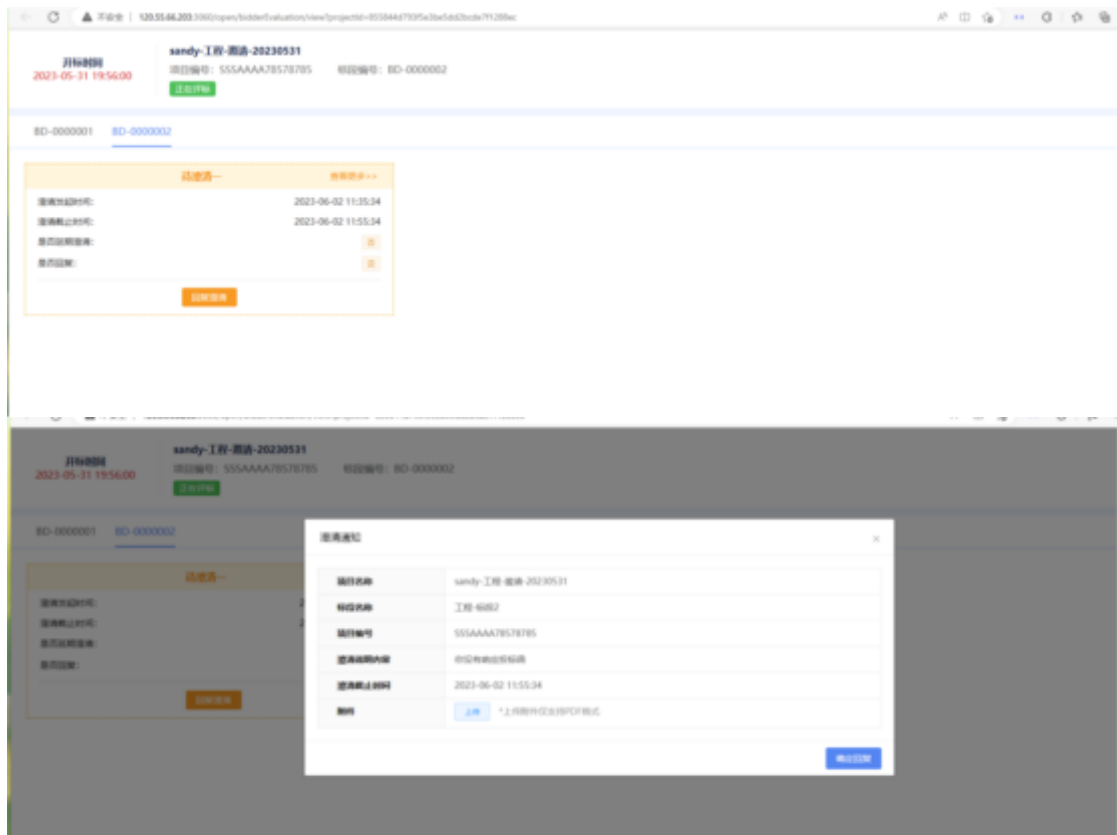

技术支持人员联系电话：0931-4267890





微信扫码咨询

四、CA证书办理服务操作流程

使用在甘肃省公共资源交易主体共享平台注册的用户名及密码登录甘肃省公共资源交易“一网通办”系统，逐次点击按钮“我的工作台”——“数字证书(CA)办理”——“用户及证书办理”——“交易平台证书办理”，选择ukey办理平台。

现以【甘肃文锐一简易网数字证书办理平台：<http://www.jian-yi.com>】为例，介绍证书办理流程。交易主体选择 ukey 办理平台，单击“甘肃文锐一简易网数字证书办理平台”——“授权并登录”按钮，进入证书申请页面。





1. 操作环境

建议windows10及以上操作系统的电脑，并使用360安全浏览器的极速模式进行操作。

2. 证书新办所需资料

①企业证书办理：企业授权委托书（模板在系统中下载）+数字证书协议书（模板在系统中下载）+经办人身份证正反面；

②个人证书办理：个人授权委托书（模板在系统中下载）+数字证书协议书（模板在系统中下载）+申请人身份证正反面。

注：①授权委托书需上传扫描件原件；②授权委托书的签章采集仅采集所需印章；③企业证书办理的所有附件均需加盖企业鲜章；④个人证书办理的所有附件均需加盖自然人印章（自然人签字、按手印及彩色扫描件均可）。

3. 证书新办申请

在简易网数字证书办理平台，点击左侧导航栏“证书新办”，进入证书新办页面。选择主体类型、证书年限、电子签章等信息，完善经办人信息并上传所需附件，检查无误后支付并提交订单即可。



4. 待工作人员审核并制作证书

订单提交成功后，需工作人员审核订单并制作证书，您可以在订单中心查看订单状态。如果显示“订单完成”，则说明证书已经办理完成。如果收到短信提示证书订单未通过核验，可以根据提示重新提交申请。

注：审核订单时效一般为1个工作日内，有特殊要求请致0931-4267890说明情况。

5. 证书领取

邮寄：数字证书办理完成后，一般情况下会在当天安排邮寄，可在简易网数字证书办理平台查看邮寄情况及快递单号。



注：没有录入快递单号的，代表快递还未发出，可添加订单右侧的二维码，咨询对应工作人员。

自取：根据提交订单时选择的自取地址，携带相关资料前往对应地址领取证书。

6. 自取证书需携带的资料

①企业证书—营业执照+经办人身份证正反面；

②个人证书—自然人身份证正反面+经办人身份证正反面。

注：①如领取人不是经办人本人，需额外携带代领人身份证正反面；②所有附件全部加盖企业鲜章。

五、证书更新操作流程

1. 驱动下载

在证书更新之前，请确保您已经下载并安装了最新的数字证书驱动。如未安装，请访问简易网数字证书办理平台，点击左下侧“下载装驱动”按钮，进行下载和安装，下载程序前请关闭或退出360安全卫士等可能拦截下载或安装的安全软件。





2. 操作环境

建议windows10及以上操作系统的电脑，并使用IE浏览器或360安全浏览器的兼容模式进行证书更新操作。

3. 证书更新所需资料

①企业证书更新：企业授权委托书（模板在系统中下载）+数字证书协议书（模板在系统中下载）+经办人身份证正反面；

②个人证书更新：个人授权委托书（模板在系统中下载）+数字证书协议书（模板在系统中下载）+申请人身份证正反面。

注：①授权委托书需上传扫描件原件；②授权委托书的签章需采集证书内所有签章；③企业证书更新的所有附件均需加盖企业鲜章；④个人证书更新的所有附件均需加盖自然人印章（自然人签字、按手印及彩色扫描件均可）。

4. 提交证书更新订单

①通过电脑打开简易网数字证书办理平台网址，使用在甘肃省公共资源交易主体共享平台注册认证通过的手机号及密码登录；

②登录后在系统界面的左侧导航栏中找到并点击“证书更新”选项，在电脑端插入所需更新的证书(Ukey 锁)；

③根据页面提示填写所需信息及上传对应附件资料，然后付费并提交审核。

注：请使用 360 安全浏览器的兼容模式（兼容模式的切换如图所示）或 IE 浏览器进行操作。





5. 等待审核

支付完成后，您的证书更新资料将提交给工作人员进行审核，审核时限一般为2个工作小时左右（着急情况可致电0931-4267890加急）。如果核验未通过，您需登录系统，根据退回原因重新修改并再次提交。

6. 更新证书

订单审核通过后您需在证书办理系统自行完成证书更新操作。在“数字证书服务”中找到需更新的证书订单，在电脑端插入待更新的数字证书（黑色锁），点击“立即制作”按钮，进入证书更新流程，逐次完成操作。

注：证书更新完成后i信（驱动）页面展示的证书有效期会同步至最新有效期。

六、证书变更操作流程

1. 驱动下载

在证书变更之前，请确保您已经下载并安装了最新的数字证书驱动。如未安装，请访问简易网数字证书办理平台，点击左下侧“下载安装驱动”按钮，进行下载和安装，下载程序前请关闭或退出360安全卫士等可能拦截下载或安装的安全软件。



2.操作环境

建议windows10及以上操作系统的电脑，并使用IE浏览器或360安全浏览器的兼容模式进行证书变更操作。

3.证书变更所需资料

①企业证书变更：企业授权委托书（模板在系统中下载）+数字证书协议书（模板在系统中下载）+经办人身份证正反面；

②个人证书变更：个人授权委托书（模板在系统中下载）+数字证书协议书（模板在系统中下载）+申请人身份证正反面。

注：①授权委托书需上传扫描件原件；②授权委托书的签章采集除新增或变更的签章需采集外，证书内其余签章也需重新采集；③企业证书变更的所有附件均需加盖企业鲜章；④个人证书变更的所有附件均需加盖自然人印章（自然人签字、按手印及彩色扫描件均可）。

4.提交证书变更订单

①请先在甘肃省公共资源交易主体共享平台提交主体信息变更，并确保变更信息认证通过；

②通过电脑打开简易网数字证书办理平台网址，使用在甘肃省公共资源交易主体共享平台注册认证通过的手机号及密码登录；

③登录后在系统界面的左侧导航栏中找到并点击“证书变更”选项，在电脑端插入所需变更的证书(Ukey锁)；

④根据页面提示填写所需信息及上传对应附件资料，然后付费并提交审核。

5.等待审核

支付完成后，您的证书变更资料将提交给工作人员进行审核，审核时限一般为2个工作小时左右（着急情况可致电0931-4267890加急）。如果核验通过，您需登录系统，根据退回原因重新修改并再次提交。

6.证书变更

订单审核通过后您需在证书办理系统自行完成证书变更操作。在“数字证书服务”中找到需变更的证书订单，在电脑端插入待变更的数字证书（黑色锁），点击“立即制作”按钮，进入证书变更流程，逐次完成操作。注：订单状态为“已完成”代表当前证书变更完成。

七、发票申请操作流程

登录简易网数字证书办理平台，在系统正上方“订单中心”环节下，点击“发票管理”按钮，在发票申请页面填写开票信息，发票开具时间一般为1-3个工作日。



注：文锐数字证书（黑色锁）的发票默认开具增值税电子普通发票，如有特殊需要，请致电0931-4267890。

八、证书办理平台联系电话

1、甘肃文锐简易网证书（黑色锁）：0931-4267890



文锐电子交易 



扫描二维码，关注我的视频号

视频号：文锐电子交易（工作日14:30直播）

服务不止于声音！锁定文锐直播间，实时互动面对面解答您的问题，给您不一样的服务体验。

2、江苏翔晟信息技术股份有限公司：025-66085508

- 3、甘肃成兴信息科技有限公司：4001020005
- 4、金润方舟科技股份有限公司甘肃分公司：4008199995
- 5、交易通信息技术有限公司：4006131306
- 6、甘肃中工国际招投标有限公司：4006123434
- 7、陕西省数字证书认证中心：4006369888 13609362661



部门集中采购、分散采购

招 标 文 件

招标文件编号：ZHYCG-2025-10

标 包 编 号 ： ZHYCG-2025-10-03

项 目 名 称 ： 宕昌县第一中学省级示范性高中
建设教学设备采购项目

采 购 人 ： 宕昌县教育局

代 理 机 构 ： 宕昌县中合源招标代理有限公司



2025年 06月

目 录

第一章 投标邀请

第二章 投标人须知

第三章 电子投标文件的格式

第四章 采购项目需求

第五章 评标办法

第六章 合同条款及格式

第七章 政府采购项目投标供应商满意度调查问卷

附件：

1. “甘肃省政府采购、交通工程、水利工程电子交易系统”投标文件编制工具操作手册
2. “甘肃省政府采购、交通工程、水利工程电子交易系统”技术支持联系方式



第一章 投标邀请

宕昌县中合源招标代理有限公司受宕昌县教育局委托，对宕昌县第一中学省级示范性高中建设教学设备采购项目以公开招标方式进行采购，欢迎符合资格条件的供应商前来参加。

1. 招标文件编号： ZHYCG-2025-10

2. 招标内容：

3. 项目预算： 1000.0万元 标包ZHYCG-2025-10-03采购预算： 173.0万元 **最高限价：173.0万元**

4. 投标人资格要求

(1) 营业执照：投标人有效的营业执照，或事业单位法人证书，或自然人身份证明，或其他非企业组织证明独立承担民事责任能力的文件。（原件彩色扫描件）

(2) 财务状况：投标人提供投标截止日前18个月内经第三方审计的财务报告原件彩色扫描件，或财政部门认可的政府采购专业担保机构出具的投标担保函原件彩色扫描件，或银行出具的资信证明原件彩色扫描件。（以出报告日期为准）

(3) 纳税证明：投标人需提供投标截止日前缴纳的6个月内任意一个月的增值税或企业所得税的凭据，依法免税的投标人，应提供相应的证明文件。（原件彩色扫描件）

(4) 社保缴纳证明：社会保障资金缴纳记录（投标人逐月缴纳社会保障资金的，须提供投标截止日前6个月内至少一个月的缴纳社会保障资金的入账票据凭证原件彩色扫描件，投标人逐年缴纳社会保障资金的，须提供投标截止日前上年度缴纳社会保障资金的入账票据凭证原件彩色扫描件）

(5) 无重大违法记录声明：参加政府采购活动前3年内在经营活动中没有重大违法记录的书面声明（原件彩色扫描件）。（截至开标日成立不足3年的供应商可提供自成立以来无重大违法记录的书面声明）。

(6) 法定代表人身份证明或法定代表人授权书：法定代表人身份证明（原件彩色扫描件）或法定代表人授权书（原件彩色扫描件）

(7) 信用记录：供应商未被列入“信用中国”网站(www.creditchina.gov.cn)记录失信被执行人或重大税收违法失信主体名单；不处于中国政府采购网(www.ccgp.gov.cn)政府采购严重违法失信行为记录名单中的禁止参加政府采购活动期间的方可参加本项目的投标。投标日当天，由资格审查小组根据以上要

求对各供应商信用记录进行查询，有以上行为的视为无效响应。（供应商无需在其资格证明文件中提供信用记录的查询结果）

5. 获取招标文件的时间、地点、方式

获取招标文件的时间、地点：详见招标公告

社会公众可通过陇南市公共资源交易网免费下载或查阅招标文件。拟参与陇南市公共资源交易活动的潜在投标人需先在陇南市公共资源交易网上注册，获取“用户名+密码+验证码”，以软认证方式登录；也可以用数字证书（CA）方式登录。这两种方式均可进行“我要投标”等后续工作。

6. 信息注册、投标须知

为了规范交易平台的业务流程以及给用户提供方便快捷的服务，凡是拟参与陇南市公共资源交易活动的招标人、招标代理机构、投标人需先在陇南市公共资源交易网上注册，使用“用户名+密码+验证码”或CA数字认证方式登录办理业务。

社会公众可通过陇南市公共资源交易网浏览公告，（陇南市公共资源交易网：<https://www.lnsggzyjy.cn>）。点击“免费下载招标文件”，根据系统提示，保存电子标书文件至本地电脑；投标人浏览电子标书后，确定投标的需登录陇南市公共资源交易电子服务系统，在系统首页最新招标项目中查询需要投标的项目或在“招标方案”-“标段（包）”中查询需要投标的标段，选中后点击“我要投标”，根据要求填写信息。

本项目的开评标活动通过“甘肃省政府采购、交通工程、水利工程电子交易系统”（<https://wskpb.ggzyjy.gansu.gov.cn:3065/login>）进行，请投标人在开标时间前登录系统，下载“投标文件编制工具”、“甘肃省政府采购、交通工程、水利工程电子交易系统使用帮助”和“固化后的招标文件”，并按照“甘肃省政府采购、交通工程、水利工程电子交易系统使用帮助”来编制投标文件，并完成网上投标（上传已编制投标文件的文件哈希值）和开标操作，若在开标截止时间前没有网上投标（上传已编制投标文件的文件哈希值）则视为放弃投标。

7. 投标截止时间、开标时间及地点

提交投标文件截止时间：详见招标公告。

网上开标时间：详见招标公告

网上开标地点：详见招标公告

8. 公告期限

自本项目招标公告发布之日起5个工作日

9. 开标方式：

本项目通过“甘肃省政府采购、交通工程、水利工程电子交易系统”进行远程开标。

10. 项目联系人姓名及电话：

采购人：宕昌县教育局

地址：甘肃省陇南市宕昌县城关镇新城政务大厅六楼

邮编：748500

联系人：吕江舟

联系电话：0939-6124203

代理机构：宕昌县中合源招标代理有限公司

地址：甘肃省陇南市宕昌县城关镇水岸阳光一号楼3012室

邮编：748500

联系人：李媛

联系电话：19193989338



第二章 投标人须知

投标人须知前附表

(本表是对投标人须知的具体补充和修改，如有矛盾，以前附表为准)

条款号	条款名称	说明和要求
1.1	项目名称	宕昌县第一中学省级示范性高中建设教学设备采购项目
1.1	招标文件编号	ZHYCG-2025-10
1.1	采购方式	公开招标
2.1	采购人	采购人：宕昌县教育局 地 址：甘肃省陇南市宕昌县城关镇新城政务大厅六楼 联系人：吕江舟 联系电话：0939-6124203
2.1	资金来源	财政性资金
2.2	代理机构	代理机构：宕昌县中合源招标代理有限公司 地址：甘肃省陇南市宕昌县城关镇水岸阳光二号楼3012室 联系人：李媛 联系电话：19193989338
4.1	投标人的资格条件	<p>(1) 营业执照：投标人有效的营业执照，或事业单位法人证书，或自然人身份证明，或其他非企业组织证明独立承担民事责任能力的文件。（原件彩色扫描件）</p> <p>(2) 财务状况：投标人提供投标截止日前18个月内经第三方审计的财务报告原件彩色扫描件，或财政部门认可的政府采购专业担保机构出具的投标担保</p>



		<p>函原件彩色扫描件，或银行出具的资信证明原件彩色扫描件。（以出报告日期为准）</p> <p>（3）纳税证明：投标人需提供投标截止日前缴纳的6个月内任意一个月的增值税或企业所得税的凭据，依法免税的投标人，应提供相应的证明文件。（原件彩色扫描件）</p> <p>（4）社保缴纳证明：社会保障资金缴纳记录（投标人逐月缴纳社会保障资金的，须提供投标截止日前6个月内至少一个月的缴纳社会保障资金的入账票据凭证原件彩色扫描件，投标人逐年缴纳社会保障资金的，须提供投标截止日前上年度缴纳社会保障资金的入账票据凭证原件彩色扫描件）</p> <p>（5）无严重违法记录声明：参加政府采购活动前3年内在经营活动中没有严重违法记录的书面声明（原件彩色扫描件）。（截至开标日成立不足3年的供应商可提供自成立以来无严重违法记录的书面声明）。</p> <p>（6）法定代表人身份证明或法定代表人授权书：法定代表人身份证明（原件彩色扫描件）或法定代表人授权书（原件彩色扫描件）</p> <p>（7）信用记录：供应商未被列入“信用中国”网站(www.creditchina.gov.cn)记录失信被执行人或重大税收违法失信主体名单；不处于中国政府采购网(www.ccgp.gov.cn)政府采购严重违法失信记录名单中的禁止参加政府采购活动期间的方可参加本项目的投标。投标日当天，由资格审查小组根据以上要求对各供应商信用记录进行查询，有以上行为的视为无效响应。（供应商无需在其资格证明文件中提供信用记录的查询结果）</p>
5.1	联合体投标	不接受
7.1	分公司投标	不接受（除银行、保险、电力、电信等特殊行业外，本项目不接受非独立法人单位分公司的投标）

9	中小企业扶持政策	<p>1. 根据工业和信息化部、国家统计局、国家发展和改革委员会、财政部等部委发布的《关于印发中小企业划型标准规定的通知》（工信部联企业〔2011〕300号），按照本次采购标的所属行业的划型标准，符合条件的中小微企业应按照招标文件格式要求提供《中小企业声明函》。</p> <p>2. 根据财政部、工业和信息化部发布的《政府采购促进中小企业发展管理办法》（财库〔2020〕46号）和财政部《关于进一步加大政府采购支持中小企业力度的通知》（财库〔2022〕19号）规定，对小型和微型企业产品的投标价格给予 10.0%的扣除，用扣除后的价格参与评审。</p> <p>3. 投标人提供的货物由中小企业生产且使用该中小企业商号或者注册商标的，享受中小企业扶持政策。供应商提供的货物既有中小企业制造的货物，也有大型企业制造的货物的，不享受中小企业扶持政策。</p> <p>4. 投标人是联合体的，联合体各方均为小型、微型企业的，联合体视同为小型、微型企业享受相关优惠政策；接受大中型企业与小微企业组成联合体或者允许大中型企业向一家或者多家小微企业分包的采购项目，对于联合协议或者分包意向协议约定小微企业的合同份额占到合同总金额30%以上的，对联合体或者大中型企业的报价给予5%的扣除，用扣除后的价格参与评审。</p> <p>5. 提供由省级以上监狱管理局、戒毒管理局（含新疆生产建设兵团）出具的属于监狱企业证明文件（原件彩色扫描件）的，视同为小型和微型企业。</p> <p>6. 符合享受政府采购支持政策的残疾人福利性单位条件且提供《残疾人福利性单位声明函》的，视同为小型和微型企业。</p> <p>7. 1. 根据工业和信息化部、国家统计局、国家发展和改革委员会、财政部等部委发布的《关于印发中小企业划型标准规定的通知》（工信部联企业〔2011〕</p>
---	----------	------------------------------------------------------------------------------------------------------------------------------------------------------------------------------------------------------------------------------------------------------------------------------------------------------------------------------------------------------------------------------------------------------------------------------------------------------------------------------------------------------------------------------------------------------------------------------------------------------------------------------------------------------------------------------------------------------------------------------------------------------------------------------------------------------

		<p>300号），按照本次采购标的所属行业的划型标准，符合条件的中小微企业应按照招标文件格式要求提供《中小企业声明函》。</p> <p>2. 根据财政部、工业和信息化部发布的《政府采购促进中小企业发展管理办法》（财库〔2020〕46号）和财政部《关于进一步加大政府采购支持中小企业力度的通知》（财库〔2022〕19号）规定，对小型和微型企业产品的投标价格给予10.0%的扣除，用扣除后的价格参与评审。</p> <p>3. 投标人提供的货物由中小企业生产且使用该中小企业商号或者注册商标的，享受中小企业扶持政策。供应商提供的货物既有中小企业制造的货物，也有大型企业制造的货物的，不享受中小企业扶持政策。</p> <p>4. 投标人是联合体的，联合体各方均为小型、微型企业的，联合体视同为小型、微型企业享受相关优惠政策；接受大中型企业与小微企业组成联合体或者允许大中型企业向一家或者多家小微企业分包的采购项目，对于联合协议或者分包意向协议约定小微企业的合同份额占到合同总金额30%以上的，对联合体或者大中型企业的报价给予5%的扣除，用扣除后的价格参加评审。</p> <p>5. 提供由省级以上监狱管理局、戒毒管理局（含新疆生产建设兵团）出具的属于监狱企业证明文件（原件彩色扫描件）的，视同为小型和微型企业，符合享受政府采购支持政策的残疾人福利性单位条件且提供《残疾人福利性单位声明函》的，视同为小型和微型企业。</p> <p>7. 本项目的扣除比例为：小型企业扣除10%，微型企业扣除10%。</p>
9.2	<p>采购标的对应的中小企业划分标准所属行业</p> <p>工业</p>	

11.1	现场踏勘（标前答疑会）	不组织
14.3	招标文件的构成	加注“●”号条款为实质性条款，不得出现负偏离，发生负偏离即作无效标处理。加注“▲”号的产品为核心产品，任意一种核心产品为同一品牌时，按照投标人须知第35.4条款执行。
15.1	构成招标文件的 其他文件	招标文件的澄清、更正及有关补充通知为招标文件的有效组成部分。
19.3	备选投标方案 和报价	不接受备选投标方案和多个报价。
20.1	投标保证金	不收取
24.1	投标有效期	开标后60天
25.1	电子投标文件 份数	固化的电子投标文件1份和上传到甘肃省政府采购、交通工程、水利工程电子交易系统的投标文件对应的哈希值。 注：固化的电子投标文件应包含资格证明文件和商务技术文件两部分。
25.4	电子投标文件 的签署	投标人在投标文件及相关文件的签订、履行、变更、解除等事宜的书面文件中的单位盖章、印章、公章等处均仅指与当事人名称全称相一致的标准公章或具有法定效力的电子签章，不得使用其它形式（如带有“专用章”等字样的印章）。投标人的法定代表人或授权代表签字或盖章等处仅指与法定代表人或者授权代表名称相一致的签名或盖具有法定效力的个人印鉴或签字章或电子章，不符合本条规定的投标将被拒绝。
26.1	电子投标文件 提交方式	本项目采用网上电子投标方式，不接受投标人递交的纸质投标文件，投标人将投标文件对应的哈希值和固化的电子投标文件按招标文件要求成功上传提交到“甘肃省政府采购、交通工程、水利工程电子交易系

		统”。（网址： https://wskpb.ggzyjy.gansu.gov.cn:3065/login ）
26.1	投标截止时间	在招标公告规定的开标时间前成功上传提交到“甘肃省政府采购、交通工程、水利工程电子交易系统”（网址： https://wskpb.ggzyjy.gansu.gov.cn:3065/login ），对迟于投标截止时间提交的电子投标文件对应的哈希值将不予接受。
28.1	开标时间和地点	开标时间：详见招标公告 开标地点：详见招标公告
28.6	开标	各授权代表务必在开标、评标过程中保持甘肃省政府采购、交通工程、水利工程电子交易系统中“群聊”功能和电话畅通，否则造成的一切后果由投标人自行承担。
28.7		评标委员会要求投标人提交的澄清、补正、说明(报价)等材料，投标人必须在规定的时间内在“网上开标厅”页面点击“澄清回复”按钮，进行回复提交，如不能在规定的时间内响应或提交，一切后果由投标人自行承担。
29.1	资格审查	开标后，采购人或集采机构应当依法对投标人的资格进行审查。资格审查合格的投标人不足3家的，不得评标。若提供的资格证明文件不全或不实，将★致其投标无效。
34.1	评标原则	评标委员会认为投标人的报价明显低于其他通过符合性审查投标人的报价，有可能影响产品质量或者不能诚信履约的，应当要求其在评标现场合理的时间内提供书面说明，必要时提交相关证明材料；投标人不能证明其报价合理性的，评标委员会应当将其作为无效投标处理。
34.2	评标办法	综合评分法

43.1	分包履约	中标人在合同签订之前必须征得采购人同意
47.1	供应商对招标文件提出质疑的时间	供应商应在其获取招标文件之日起7个工作日内对招标文件的内容提出质疑。
48.1	采购代理服务 费	参照原国家计划委员会《关于印发《招标代理服务收费管理暂行办法》的通知》（计价格[2002]1980号文件）和政府采购招标代理委托协议约定，由中标投标人在中标公示期结束后无任何质疑，领取《中标通知书》前一次性支付招标代理服务费给宕昌县中合源招标代理有限公司。
49.1	中标通知书领 取	支付招标代理服务费后领取
依据《甘肃省发展和改革委员会 甘肃省财政厅关于省级公共资源交易平台服务费收费标准的批复》（甘发改收费〔2019〕421号）制定的标准收取服务费。		
核心 产品	心理咨询室提升改造、教室护眼灯具更换、创客教室建设项目、吊顶及隔断	
其他 补充 内容		
评审 过程 澄 清、 谈 判、 述 标 等 视	<p>投标人响应澄清答疑、谈判及询标时，将使用“甘肃省政府采购、交通工程、水利工程电子交易系统的网上开评标系统”的视频会议功能。各投标人要诚信、守时，及时响应视频会议；因投标人自身原因未响应视频会议，导致的一切损失自行承担。</p> <p>投标人具体使用步骤是，投标人首先登陆“甘肃省政府采购、交通工程、水利工程电子交易系统的网上开评标系统”，在“我参与的项目”中进入网上评标厅，然后通过页面右上角“进入视频会议”按钮加入视频会议。</p>	



视频会议操作	<p>该视频会议是由评标委员会在网上开评标系统内发起；投标人应确保在网络环境良好，且使用电脑具有音频和视频功能的情况下参与会议，以保证沟通效果。专家发起会议后，会通过短信（投标登记时填写的联系电话）和交易系统内的系统通知两种方式提醒投标人，投标人收到提醒后，应及时进入评标会议。投标人在操作过程中如遇任何技术问题，可以通过交易系统的客服获取帮助，也可通过“甘肃省公共资源交易网”的服务指南中获取该系统的操作手册。</p> <p>“甘肃省政府采购、交通工程、水利工程电子交易系统的网上开评标系统”地址：https://wskpb.ggzyjy.gansu.gov.cn:3065/login</p>
--------	-----------------------------------------------------------------------------------------------------------------------------------------------------------------------------------------------------------------------------------------------------------------------------------------------------------------------------------------------------------------------



一、总则

1. 适用范围

1.1 本招标文件仅适用于本次公开招标所叙述的货物、工程或服务采购项目。

2. 有关定义

2.1 “采购人”是指依法进行政府采购的国家机关、事业单位、团体组织。本次政府采购的采购人名称、地址、电话、联系人及资金来源见投标人须知前附表。

2.2 “采购代理机构”（以下简称代理机构）。代理机构地址、电话、联系人见投标人须知前附表。

2.3 “投标人”是指响应招标、参加投标竞争的法人、其他组织或者自然人。

2.4 “招标采购单位”系指“采购人”和“代理机构”的统称。

2.5 “招标文件”是指由代理机构发出的文本、文件，包括全部章节和附件及答疑会议纪要。

2.6 “电子投标文件”是指投标人根据本招标文件编制完成并向代理机构提交的全部文件。

2.7 “采购文件”是指包括采购活动记录、采购预算、招标文件、电子投标文件、评标标准、评标报告、定标文件、合同文本、验收证明、质疑答复、投诉处理决定及其他有关文件、资料。

2.8 “货物”是指各种形态和种类的物品，包括原材料、燃料、设备、产品等，详见《政府采购品目分类目录》（财库〔2022〕31号）。

2.9 “工程”是指建设工程，包括建筑物和构筑物的新建、改建、扩建、装修、拆除、修缮等，详见《政府采购品目分类目录》（财库〔2022〕31号）。

2.10 “服务”是指除货物和工程以外的其他政府采购对象，详见《政府采购品目分类目录》（财库〔2022〕31号）。

2.11 节能产品是指财政部 国家发展和改革委员会公布现行的《节能产品政府采购品目清单》（财库〔2019〕19号）中“★”标注的品目产品。

2.12 环境标志产品是指财政部、环境保护部发布现行的《环境标志产品政府采购品目清单》（财库〔2019〕18号）中的品目产品。

2.13 “进口产品”是指通过中国海关报关验放进入中国境内且产自关境外的产品，详见《关于政府采购进口产品管理有关问题的通知》（财库〔2007〕119号）。



2.14 书面形式是合同书、信件、电报、电传、传真等可以有形地表现所载内容的形式。以电子数据交换、电子邮件等方式能够有形地表现所载内容，并可以随时调取查用的数据电文，视为书面形式。

3. 知识产权

3.1 投标人应保证在本项目使用的任何产品和服务（包括部分使用）时，不会产生因第三方提出侵犯其专利权、商标权或其它知识产权而引起的法律和经济纠纷，如因专利权、商标权或其它知识产权而引起法律和经济纠纷，由投标人承担所有相关责任。

3.2 采购人享有本项目实施过程中产生的知识成果及知识产权。

3.3 投标人如欲在项目实施过程中采用自有知识成果，需在电子投标文件中声明，并提供相关知识产权证明文件。使用该知识成果后，投标人需提供开发接口和开发手册等技术文档，并承诺提供无限期技术支持，采购人享有永久使用权。

3.4 如采用投标人所不拥有的知识产权，则在投标报价中必须包括合法获取该知识产权的相关费用。

3.5 采购人、代理机构和评标专家对投标人提交的电子投标文件及其内容负有保密义务，未经对方书面同意，不得泄露或提供给第三人。

4. 合格的投标人

4.1 符合《中华人民共和国政府采购法》第二十二条投标人参加政府采购活动应当具备的条件及其他有关法律、法规关于投标人的有关规定，有能力提供招标采购货物及服务的投标人。

4.2 符合《投标邀请》中关于投标人资格要求的规定。

5. 关于联合体投标

5.1 若《投标邀请》接受联合体投标的：

（1）两个以上的自然人、法人或者其他组织可以组成一个联合体，以一个投标人的身份共同参加政府采购。

（2）联合体各方均应当符合《政府采购法》第二十二条第一款规定的条件，根据采购项目的特殊要求规定投标人特定条件的，联合体各方中至少应当有一方符合《投标邀请》规定的投标人资格条件。并提交联合体各方的资格证明文件。

（3）联合体各方之间应当签订联合协议并在电子投标文件内提交，明确约定联合体主体及联合体各方承担的工作和相应的责任。联合体各方签订联合协议后，不得再以自己名义单独在同一项目中投标，也不得组成新的联合体参加同一项目投标。



(4) 在公共资源交易电子服务系统“我要投标”登记时，应以联合协议中确定的主体方名义登记。主体方必须按要求填写其他联合体各方的信息。

(5) 由同一专业的单位组成的联合体，按照同一项资质等级较低的单位确定资质等级。业绩等有关打分内容根据共同投标协议约定的各方承担的工作和相应责任，确定一方打分，不累加打分；评审标准无明确或难以明确对应哪一方的打分内容按主体方打分。

(6) 联合体各方均为小型、微型企业的，联合体视同为小型、微型企业享受相关中小企业扶持优惠政策。小微企业应提供《中小企业声明函》

(7) 联合协议约定小微企业的合同份额占到合同总金额30%以上的，对联合体的报价给予投标须知前附表中规定的比例的扣除，用扣除后的价格参加评审。小微企业应提供《中小企业声明函》。

(8) 联合体各方应当共同与采购人签订采购合同，就采购合同约定的事项对采购人承担连带责任。

6. 关于关联企业投标

除联合体外，法定代表人或单位负责人为同一个人或者存在直接控股、管理关系的不同投标人，不得同时参加同一项目或同一子项目的投标。如同时参加，则评审时将同时被拒绝。

7. 关于分公司投标

7.1 除银行、保险、电力、电信等特殊行业外，本项目不接受非独立法人单位分公司的投标。

7.2 分公司作为投标人参与本项目政府采购活动的，应提供具有法人资格的总公司的营业执照副本原件彩色扫描件及法人企业授权书原件彩色扫描件，法人企业授权书须加盖总公司公章。总公司可就本项目或此类项目在一定范围或时间内出具法人企业授权书。已由总公司授权的，总公司取得的相关资质证书对分公司有效，法律法规或者行业另有规定的除外。

8. 关于提供前期服务的投标人

为采购项目提供整体设计、规范编制或者项目管理、监理、检测等服务的投标人，不得再参加该采购项目的其他采购活动。

9. 关于中小企业扶持政策

9.1 中小企业是指在中华人民共和国境内依法设立，依据国务院批准的中小企业划分标准确定的中型企业、小型企业和微型企业，但与大企业的负责人为同一人，或者与大企业存在直接控股、管理关系的除外。中小企业投标应提供《中小企业声明函》。采购标的对应的中小企业划分标准所属行业详见投标邀请和投标人须知前附表。



9.2 符合中小企业划分标准的个体工商户，在政府采购活动中视同中小企业。

9.3 投标人提供的货物由中小企业生产且使用该中小企业商号或者注册商标的，享受中小企业扶持政策。提供的货物既有中小企业制造的货物，也有大型企业制造货物的，不享受中小企业扶持政策。

9.4 根据《财政部 司法部关于政府采购支持监狱企业发展有关问题的通知》（财库〔2014〕68号），监狱企业视同小微企业。监狱企业是指由司法部认定的为罪犯、戒毒人员提供生产项目和劳动对象，且全部产权属于司法部监狱管理局、戒毒管理局、直属煤矿管理局，各省、自治区、直辖市监狱管理局、戒毒管理局，各地(设区的市)监狱、强制隔离戒毒所、戒毒康复所，以及新疆生产建设兵团监狱管理局、戒毒管理局的企业。监狱企业投标时，提供由省级以上监狱管理局、戒毒管理局（含新疆生产建设兵团）出具的属于监狱企业的证明文件，不再提供《中小企业声明函》。

9.5 根据《财政部 民政部 中国残疾人联合会关于促进残疾人就业政府采购政策的通知》（财库〔2017〕141号）的规定，残疾人福利性单位视同为小型、微型企业。

9.6 中标投标人为中小企业的，应随中标结果同时公告其《中小企业声明函》。

9.7 中标投标人为残疾人福利性单位的，应随中标结果同时公告其《残疾人福利性单位声明函》，接受社会监督。

10. 投标费用

10.1 无论招标的结果如何，投标人应自行承担所有与招标采购活动有关的全部费用。

11. 现场踏勘

11.1 投标人应按投标人须知前附表中规定对采购项目现场和周围环境的现场踏勘。

11.2 踏勘现场的费用由投标人自己承担，踏勘期间所发生的人身伤害及财产损失由投标人自己负责。

11.3 采购人不对投标人据此而做出的推论、理解和结论负责。一旦中标，投标人不得以任何借口，提出额外补偿，或延长合同期限的要求。

12. 采购进口产品

12.1 经财政监管部门审核管理，并经进口论证后方可采购进口产品。

13. 节能产品



13.1 对政府采购节能产品、环境标志产品实施品目清单管理。依据品目清单和认证证书，产品属于节能产品政府采购品目清单(财库〔2019〕19号)中“★”标注的品目产品，实施政府强制采购。产品属于环境标志产品政府采购品目清单(财库〔2019〕18号)范围内的品目产品，实施政府优先采购。

二、招标文件

14. 招标文件的构成

14.1 招标文件用以阐明招标项目所需的资质、技术、服务及报价等要求、招标投标程序、有关规定和注意事项以及合同主要条款等。本招标文件包括以下内容：

- (1) 投标邀请；
- (2) 投标人须知；
- (3) 电子投标文件格式；
- (4) 采购项目需求；
- (5) 评标办法；
- (6) 合同条款及格式。

14.2 除非有特殊要求，招标文件不单独提供招标项目使用地的自然环境、气候条件、公用设施等情况，投标人被视为熟悉上述与履行合同有关的一切情况。

14.3 加注“●”号条款为实质性条款，不得出现负偏离，发生负偏离即作无效标处理。加注“▲”号的产品为核心产品，任意一种核心产品为同一品牌时，按照本部分第35.4条款执行。

14.4 招标文件中涉及的参照品牌、型号仅起说明作用，并没有限制性，投标人在投标中可以选用其他替代品牌或型号，但这些替代要实质优于或相当于招标要求。

14.5 除招标文件另有规定外，招标文件中要求的每一项产品只允许一种产品投标，每一项产品的采购数量不允许变更。

14.6 投标人应认真阅读和充分理解招标文件中所有的事项、格式条款和规范要求。投标人没有对招标文件全面做出实质性响应是投标人的风险。没有按照招标文件要求做出实质性响应的电子投标文件将被拒绝。

15. 招标文件的澄清和修改

15.1 招标采购单位可以对已发出的招标文件进行必要的澄清或者修改。澄清或者修改的内容可能影响电子投标文件编制的，招标采购单位应当在投标截止时间至少15日前，通知所有获取招标文件的潜在投标人；不足15日的，招标



采购单位应当顺延提交电子投标文件的截止时间。同时在甘肃政府采购网、陇南市公共资源交易网上发布更正公告，并对其具有约束力。投标人应以信函、传真、电子邮件形式确认已收到修改文件，该澄清或者修改的内容为招标文件的组成部分。

15.2 任何要求对招标文件进行澄清的投标人，均应以书面形式通知代理机构，代理机构对按要求递交的任何澄清将以书面或网上公告的形式通知所有获取招标文件的投标人，并对其具有约束力。投标人在被告知、收到上述公告、通知或答疑书后，应立即向代理机构回函确认。未确认情况应当视为对招标文件修改的知晓，也将视为对修改内容接受的默认。对于未在电子投标文件中对修改内容做实质性响应的，对其产生的不利因素由未确认者自行承担。

15.3 投标人应在其获取招标文件之日起7个工作日内对招标文件的内容提出质疑，招标采购单位按规定时间答复，超过时间的质疑将不予受理。

15.4 更正公告的内容为招标文件的必要组成部分，对所有投标人均具有约束作用。

三、投标文件编制

16. 要求

16.1 投标人应仔细阅读招标文件的所有内容，按招标文件要求编制电子投标文件，以使其投标对招标文件做出实质性响应。否则，其电子投标文件可能被拒绝，投标人须自行承担由此引起的风险和责任。

16.2 投标人应根据招标文件的规定编制电子投标文件，保证其真实有效，并承担相应的法律责任。

16.3 投标人应对电子投标文件所提供的全部资料的真实性承担法律责任，并无条件接受采购人、代理机构对其中任何资料进行核实（核对原件）的要求。采购人、代理机构核对发现有不一致或投标人无正当理由不按时提供原件的，按有关规定执行。

17. 投标语言及计量单位

17.1 投标人和招标采购单位就投标交换的文件和来往信件，应以中文书写，全部辅助材料及证明材料均应有中文文本，并以中文文本为准。外文资料必须提供中文译文，并保证与原文内容一致，否则投标人将承担相应法律责任。除签名、盖章、专用名称等特殊情形外，以中文以外的文字表述的电子投标文件，评标委员会有权拒绝其投标。

17.2 除招标文件中另有规定外，电子投标文件所使用的计量单位均应使用中华人民共和国法定计量单位。



18. 电子投标文件格式

18.1 投标人应按招标文件中提供的电子投标文件格式完整填写。因不按要求编制而引起无法查询相关信息时，其后果由投标人自行承担。

18.2 投标人根据招标文件的规定和采购项目的实际情况，拟在中标后将中标项目的非主体、非关键性工作分包的，应当在电子投标文件中载明分包承担主体，分包承担主体应当具备相应资质条件且不得再次分包。

18.3 如投标多个包的，要求按包分别独立制作电子投标文件。

19. 投标报价

19.1 开标一览表、报价明细表等各表中的报价，若无特殊说明应采用人民币填报。

19.2 投标报价是为完成招标文件规定的一切工作所需的全部费用的最终优惠价格。

19.3 除《采购项目需求》中说明并允许外，投标的每一个货物、服务的单项报价以及采购项目的投标总价均只允许有一个报价，任何有选择的报价，招标采购单位均将予以拒绝。

20. 投标保证金

20.1 根据《甘肃省财政厅关于进一步加大政府采购支持中小企业力度的通知》（甘财采〔2022〕16号），本项目不收取投标保证金。

21. 投标人资格证明文件

21.1 投标人必须按照第三章第一部分投标人资格证明文件的要求提交证明其有资格进行投标和有能力履行合同的文件，提供不全或不符合要求的为无效投标。

22. 技术响应文件

22.1 投标人须提交证明其拟供货物符合招标文件规定的技术响应文件，作为电子投标文件的一部分。

22.2 上述文件可以是文字资料、图纸或数据等资料，并须提供：

（1）货物主要技术性能的详细描述；

（2）保证货物从采购人开始使用至招标文件规定的保修期内正常和连续运转期间所需要的所有备件和专用工具的详细清单，包括其现行价格和供货来源资料；

（3）逐条按招标文件的要求进行评议，并按招标文件所附格式完整地填写《技术响应表》，说明自己所投标的货物和相关服务内容与招标采购单位相应要求的偏离情况。



22.3 电子投标文件中设备的性能指标应达到或优于招标文件中所列技术指标。投标人应注意招标文件中所列技术指标仅列出了最低限度。对于招标文件要求投标人提供佐证材料的参数，投标人在佐证材料中必须列出该项参数的具体数值或内容；对于招标文件未要求投标人提供佐证材料的参数，投标人在《技术响应表》的投标应答中必须列出具体数值或内容。如投标人未应答或只注明“符合”、“满足”等类似无具体内容的表述，将被视为不符合招标文件要求，投标人自行承担由此造成的一切后果。

23. 商务响应文件

23.1 投标人按照招标文件要求提供的有关证明文件及优惠承诺。包括但不限于以下内容：

- (1) 投标函；
- (2) 投标人及其投标产品的相关资料和业绩证明材料；
- (3) 商务响应表；
- (4) 中小企业有关证明材料；

(5) 投标人承诺给予采购人的各种优惠条件（优惠条件事项不能包括采购项目本身所包括涉及的采购事项。投标人不能以“赠送、赠予”等任何名义提供货物和服务以规避招标文件的约束。否则，投标人提供的电子投标文件将作为无效投标处理，投标人的投标行为将作为以不正当手段排挤其他投标人认定）；

- (6) 具备法律、行政法规规定的其他条件的证明材料。

24. 投标有效期

24.1 投标有效期见投标人须知前附表。投标有效期短于此规定期限的投标，将被拒绝。

24.2 特殊情况下，采购人可于投标有效期满之前要求投标人同意延长有效期，要求与答复均应为书面形式。拒绝延长投标有效期的投标人不得再参与该项目后续采购活动。同意延长投标有效期的投标人不能修改其电子投标文件。

25. 电子投标文件的份数和签署

25.1 投标人应按“投标人须知前附表”要求提供固化的电子投标文件1份，并上传投标文件对应的哈希值，以上所有内容均为电子投标文件的组成部分。

25.2 固化的电子投标文件应保证能正常读取，否则造成的一切后果由投标人自行承担。

25.3 电子投标文件的书写应清楚工整，任何行间插字、涂改或增删、字迹潦草、表达不清或可能导致非唯一理解的电子投标文件可能视为无效投标。

25.4 投标人在投标文件及相关文件的签订、履行、通知等事项的书面文件中的单位盖章、印章、公章等处均仅指与当事人名称全称相一致的标准公章或具有法定效力的电子签章，不得使用其它形式（如带有“专用章”等字样的印章）。投标人的法定代表人或授权代表签字或盖章等处仅指与法定代表人或者授权代表名称相一致的签名或盖具有法定效力的个人印鉴或签字章或电子章，不符合本条规定的投标将被拒绝。

25.5 电子投标文件应根据招标文件的要求制作，签署、盖章和内容应完整，如有遗漏，将被视为无效投标。

25.6 电子投标文件统一在“甘肃省政府采购、交通工程、水利工程电子交易系统”中编制。

26. 电子投标文件的递交

26.1 本项目采用网上电子投标方式，不接受投标人递交的纸质投标文件，投标人将固化的电子投标文件和对应的哈希值，按招标文件要求成功上传提交到“甘肃省政府采购、交通工程、水利工程电子交易系统”。对迟于投标截止时间提交的哈希值将不予接受。

26.2 本次招标不接受邮寄的电子投标文件。

27. 电子投标文件的修改和撤回

27.1 投标人在投标截止时间前，可以对所递交的电子投标文件哈希值进行撤回，对投标文件进行补充修改，再次固化后，重新上传哈希值，以开标前最后一次上传的哈希值为准。

27.2 在投标截止时间之后，投标人不得对其递交的电子投标文件做任何修改或撤回投标。

四、开标和评标

28. 开标

28.1 代理机构在招标文件规定的时间和地点组织公开开标，投标人须通过“甘肃省政府采购、交通工程、水利工程电子交易系统”参加。

28.2 开标时，采用“甘肃省政府采购、交通工程、水利工程电子交易系统”电子语音方式进行唱标，包括投标人名称、投标价格和招标文件规定的需要公开的其他内容。投标人不足3家的，不得开标。

28.3 唱标结束后，投标人代表必须对唱标的内容进行确认。

28.4 对不同文字文本电子投标文件的解释发生异议的，以中文文本为准。

28.5 投标人代表对开标过程和开标记录有疑义，以及认为招标采购单位相关工作人员有需要回避的情形的，应及时提出询问或者回避申请。招标采购单



位对投标人代表提出的询问或者回避申请应当及时处理。投标人未参加开标的，视同认可开标结果。

28.6 各授权代表务必在开标、评标过程中保持“群聊”和电话畅通，否则造成的一切后果由投标人自行承担。

28.7 评标委员会要求投标人提交的澄清、补正、说明(报价)等材料，投标人必须在规定的时间内在“网上开标厅”页面点击“澄清回复”按钮，进行回复提交，如不能在规定的时间内响应或提交，一切后果由投标人自行承担。

29. 资格审查

29.1 公开招标项目开标结束后，采购人或者采购代理机构依法按招标文件要求对投标人的资格进行审查。合格投标人不足3家的，不得评标。

30. 评标委员会

30.1 评标委员会成员由采购人代表和评标专家组成，成员人数应当为5人以上单数，其中评标专家不得少于成员总数的三分之二。

30.2 评标委员会应当对符合资格的投标人的投标文件进行符合性审查，以确定其是否满足招标文件的实质性要求。评标委员会应当按照招标文件中规定的评标方法和标准，对符合性审查合格的投标文件进行商务和技术评估，综合比较与评价。

30.3 评标委员会负责完成全部评标工作，向采购人提出经评标委员会签字的书面评标报告。

31. 对电子投标文件的审查和响应性的确定

(1) 电子投标文件的签署、盖章：是否按招标文件要求签署、盖章

(2) 投标函、商务响应表、技术响应表：是否提供（如有一项不提供视为无效投标），是否按招标文件要求填写，如未按招标文件要求填写视为无效投标。

(3) 招标文件规定的实质性条款：加注“●”号条款（除国家相关强制性标准外）是否实质性响应招标文件（注：如果招标文件没有设置加注“●”号的条款，则视为本项目无实质性条款，评标专家对本项不进行评审。）

(4) 国家相关强制性标准：投标内容是否符合国家相关强制性标准（注：如果本项目所采购标的物没有国家相关强制性标准，评标专家对本项不进行评审。）

(5) 采购预算或最高限价：报价是否超过招标文件中规定的预算金额或者最高限价

(6) 采购人不能接受的附加条件：电子投标文件是否含有采购人不能接受的附加条件

(7) 法律、法规和招标文件规定的其他无效情形：1. 不同投标人的电子投标文件是否由同一单位或者个人编制； 2. 不同投标人是否委托同一单位或者个人办理投标事宜； 3. 不同投标人的电子投标文件载明的项目管理成员或者联系人员是否为同一人； 4. 不同投标人的电子投标文件是否异常一致或者投标报价是否呈规律性差异； 5. 不同投标人的电子投标文件是否相互混装； 6. 其它无效情形。

31.2 投标截止时间后，除评标委员会要求提供外，不接受投标人及与投标人有关的任何一方递交的材料。

31.3 实质上没有响应招标文件要求的电子投标文件，将被拒绝。投标人不得通过修改或撤回不符合要求的内容而使其投标成为响应性的投标。

31.4 评标委员会对确定为实质上响应的投标进行审核，电子投标文件报价出现前后不一致的，修改错误的原则如下：

(1) 大写金额和小写金额不一致的，以大写金额为准；

(2) 单价金额小数点或者百分比有明显错位的，以开标一览表的总价为准，并修改单价；

(3) 总价金额与按单价汇总金额不一致的，以单价金额计算结果为准；

(4) 同时出现两种以上不一致的，按照前款规定的顺序修正。修正后的报价经投标人确认后产生约束力，投标人不确认的，其投标无效。

31.5 评标委员会将要求投标人按上述修改错误的方法调整投标报价，投标人同意后，调整后的报价对投标人起约束作用。如果投标人不接受修改后的报价，其投标将被拒绝。

31.6 评标委员会对确定为实质上响应的投标进行政策功能评价，如涉及以下内容，具体标准为：

(1) 评标委员会对于节能、环保产品或小型、微型企业或监狱企业价格扣除，审核投标人填写的相关证明材料。

(2) 对于非专门面向中小企业、监狱企业、残疾人福利性单位采购的项目，依照《政府采购促进中小企业发展管理办法》的规定，凡符合要求的有效投标人，按照投标人须知前附表规定的扣除比例，给予相应的价格扣除。

评标价 = 总投标报价 - 小型和微型企业的总投标报价 × 投标须知前附表规定的扣除比例

上述评标价仅用于计算价格评分，中标金额以实际投标价为准。

32. 电子投标文件的澄清

32.1 澄清有关问题。评标委员会应当要求投标人对电子投标文件中含义不明确、同类问题表述不一致或者有明显文字和计算错误的内容作出必要的澄



清、说明或者补正。投标人有义务按照评标委员会通知的时间、方式指派授权代表就相关问题进行澄清。

32.2 投标人的澄清、说明、答复或者补充应在规定的时间内完成，并不得超出电子投标文件的范围或对投标内容进行实质性的修改。

32.3 澄清（说明或者补正）文件将作为电子投标文件的一部分，与电子投标文件具有同等的法律效力。投标人的澄清、说明或者补正应当采用书面形式，并加盖公章，或者由法定代表人或授权代表签字或盖章。

33. 投标的比较和评价

33.1 评标委员会将按照招标文件规定的评标方法和标准，对符合性审查合格的投标文件进行商务和技术评估，综合比较与评价。

34. 评标原则和评标方法

34.1 评标原则

（1）评标委员会应当按照公正、客观、审慎的原则，根据招标文件规定的评审程序、评审方法和评审标准进行独立评审。

（2）评标委员会发现招标文件存在歧义、重大缺陷导致评标工作无法进行，或者招标文件内容违反国家有关强制性规定的，应当停止评标工作，与招标采购单位沟通并作书面记录。招标采购单位确认后，应当修改招标文件，重新组织采购活动。

（3）对招标文件中描述有歧义或前后不一致的地方，但不影响项目评审的，评标委员会有权进行评判，但对同一条款的评判应适用于每个投标人。

（4）**评标委员会认为投标人的报价明显低于其他通过符合性审查投标人的报价，有可能影响产品质量或者不能诚信履约的，应当要求其在评标现场合理的时间内提供书面说明，必要时提交相关证明材料；投标人不能证明其报价合理性的，评标委员会应当将其作为无效投标处理。**

34.2 评标方法

34.2.1 综合评分法

（1）“综合评分法”的评标方法，具体评审因素详见《采购项目需求》。评标采用百分制，各评委独立分别对实质上响应招标文件的投标进行逐项打分，对评标委员会各成员每一因素的打分汇总后取算术平均分，该平均分为投标人的得分。

（2）根据《中华人民共和国政府采购法实施条例》和《关于进一步规范政府采购评审工作有关问题的通知》（财库〔2012〕69号）的规定，评标委员会成员要依法独立评审，并对评审意见承担个人责任。评标委员会成员对需要共



同认定的事项存在争议的，按照少数服从多数的原则做出结论。持不同意见的评标委员会成员应当在评标报告上签署不同意见并说明理由，否则视为同意。

(3) 评标委员会审查产品资质或检测报告等相关文件符合性时，应综合考虑行业特点、交易习惯、采购需求最本质原义等情况，而不应以电子投标文件中产品名称与招标文件产品名称是否一致作为审查的标准。

(4) 中标候选人产生办法：评标结果按评审后得分由高到低顺序排列。得分相同的，按投标报价由低到高顺序排列。得分且投标报价相同的并列。电子投标文件满足招标文件全部实质性要求，且按照评审因素的量化指标评审得分最高的投标人为排名第一的中标候选人。

34.2.2 最低评标价法

(1) 最低评标价法，是指电子投标文件满足招标文件全部实质性要求，且投标报价最低的投标人为中标候选人的评标方法。采用最低评标价法评标时，除了算术修正和落实中小企业有关政策需进行的价格扣除外，不能对投标人的投标价格进行任何调整。

(2) 中标候选人产生办法：评标结果按投标报价由低到高顺序排列。投标报价相同的并列。电子投标文件满足招标文件全部实质性要求且投标报价最低的投标人为排名第一的中标候选人。

35. 其他注意事项

35.1 在开标、评标期间，投标人不得向评标委员会成员或代理机构询问评标情况、施加任何影响，不得进行旨在影响评标结果的活动。

35.2 为保证定标的公正性，在评标过程中，评标委员会成员不得与投标人私下交换意见。在开、评标期间及招标工作结束后，凡与评标情况有接触的任何人不得透露审查、澄清、评价和比较等投标的有关资料以及投标建议等评标情况。

35.3 本项目不接受赠品、回扣或者与采购无关的其他商品、服务。

35.4 不同投标人所投产品均为同一品牌或任一核心产品为同一品牌时，按以下原则处理：

(1) 采用最低评标价法的采购项目，提供相同品牌产品的不同投标人参加同一合同项下投标的，以其中通过资格审查、符合性审查且报价最低的参加评标；报价相同的，由采购人自行确定一个投标人参加评标，招标文件未规定的采取随机抽取方式确定，其他投标无效。

(2) 使用综合评分法的采购项目，提供相同品牌产品且通过资格审查、符合性审查的不同投标人参加同一合同项下投标的，按一家投标人计算，评审后得分最高的同品牌投标人获得中标人推荐资格；评审得分相同的，由采购人自

行确定一个投标人获得中标人推荐资格，招标文件未规定的采取随机抽取方式确定，其他同品牌投标人不作为中标候选人。

五、废标和串通投标

36. 废标的情形

36.1 招标采购中，出现下列情形之一的，予以废标：

（1）符合专业条件的投标人或者对招标文件作实质响应的投标人不足三家的；

（2）出现影响采购公正的违法、违规行为的；

（3）投标人的报价均超过了采购预算，采购人不能支付的；

（4）因重大变故，采购任务取消的。

36.2 废标后，采购人应在甘肃政府采购网、陇南市公共资源交易网上公告，并公告废标的详细理由。

37. 有下列情形之一的，视为投标人串通投标，其投标无效：

（一）不同投标人的电子投标文件由同一单位或者个人编制；

（二）不同投标人委托同一单位或者个人办理投标事宜；

（三）不同投标人的电子投标文件载明的项目管理成员或者联系人员为同一人；

（四）不同投标人的电子投标文件异常一致或者投标报价呈规律性差异；

（五）不同投标人的电子投标文件相互混装。

38. 根据《政府采购货物和服务招标投标管理办法》（财政部令第87号）第43条规定，如评审现场经财政部门批准本项目转为其他采购方式的，按相应采购方式程序执行。

六、中标

39. 中标人的确定

39.1 代理机构应当在评标结束之日后2个工作日内将评标报告送采购人。

39.2 采购人可以事先授权评标委员会直接确定中标人。

39.3 采购人应当自收到评标报告之日起5个工作日内，在评标报告确定的中标候选人名单中按顺序确定中标人。中标候选人并列的，由采购人确定中标人。采购人在收到评标报告5个工作日内未按评标报告推荐的中标候选人顺序确定中标人，又不能说明合法理由的，视同按评标报告推荐的顺序确定排名第一的中标候选人为中标人。



39.4 采购人或者代理机构应当自中标人确定之日起2个工作日内，在甘肃政府采购网、陇南市公共资源交易网上公告中标结果。中标公告期限为1个工作日。

40. 中标通知书

40.1 中标通知书为签订政府采购合同的依据，是合同的有效组成部分。

40.2 中标通知书对采购人和中标人均具有法律效力。中标通知书发出后，采购人不得违法改变中标结果，中标人无正当理由不得放弃中标。

七、合同签订及履行

42. 签订合同

42.1 中标人在收到代理机构发出的《中标通知书》后，应在招标文件规定的时间内与采购人签订采购合同。由于中标人的原因拒绝与采购人签订采购合同的，将视为放弃中标，取消其中标资格并将按相关规定追究其法律责任。采购人可以按照评标报告推荐的中标候选人名单排序，确定下一候选人为中标人，也可以重新开展政府采购活动。

42.2 采购人不得向中标人提出任何不合理的要求，作为签订合同的条件，不得与中标人私下订立背离合同实质性内容的任何协议，所签订的合同不得对招标文件和中标人电子投标文件作实质性修改。

42.3 采购人应当自政府采购合同签订之日起2个工作日内，将政府采购合同在省级以上人民政府财政部门指定的媒体上公告，但政府采购合同中涉及国家秘密、商业秘密的内容除外。

43. 合同分包

43.1 未经采购人同意，中标人不得分包合同。

43.2 政府采购合同分包履行的，中标人就采购项目和分包项目向采购人负责，分包投标人就分包项目承担责任。

44. 履约保证金

44.1 若《采购项目需求》规定须提交履约保证金的，合同签订前，中标人须按照规定要求提交履约保证金。

44.2 如果中标人在规定的合同签订时间内，没有按照招标文件的规定交纳履约保证金，且又无正当理由的，将视为放弃中标。

45. 合同验收

45.1 采购人按照政府采购合同规定的技术、服务、安全标准组织对投标人履约情况进行验收，并出具验收书。采购人应当及时对采购项目进行验收。采



购人可以邀请参加本项目的其他投标人或者第三方机构参与验收。参与验收的投标人或者第三方机构的意见作为验收书的参考资料一并存档。

八、询问和质疑

46. 询问

46.1 投标人对政府采购活动事项和采购文件、采购结果有疑问的，可按第一章投标邀请中载明的联系方式、地址，以口头或书面形式向代理机构、采购人提出询问，代理机构、采购人将依据《中华人民共和国政府采购法实施条例》第五十二条的规定时限做出处理和答复。

46.2 询问的内容不属于采购人委托代理机构事项的，代理机构将依法告知投标人向采购人提出询问。

47. 质疑

47.1 投标人认为招标文件、评标过程和中标结果使自己的权益受到损害的，可以根据《政府采购质疑和投诉办法》（财政部令第94号）第十条的规定，以书面形式提出质疑。 **受到损害之日为收到本招标文件之日。**

47.2 投标人提出的质疑必须符合《政府采购质疑和投诉办法》（财政部令第94号）第十二条的规定，应当提交质疑函和必要的证明材料及法人授权委托书（原件）、营业执照（复印件）、法定代表人和授权代表身份证复印件，否则不予受理。质疑函应当包括以下内容（质疑函范本请登录中国政府采购网自行下载）：

- （1）投标人的姓名或者名称、地址、邮编、联系人及联系电话；
- （2）质疑项目的名称、编号；
- （3）具体、明确的质疑事项和与质疑事项相关的请求；
- （4）事实依据；
- （5）必要的法律依据；
- （6）提出质疑的日期。

投标人为自然人的，应当由本人签字或盖章；投标人为法人或者其他组织的，应当由法定代表人、主要负责人，或者授权代表签字或者盖章，并加盖公章。

47.3 对采购需求的质疑，投标人直接向采购人提出，由采购人负责答复。

47.4 根据《政府采购质疑和投诉办法》（财政部令第94号）第十条，投标人对采购文件、采购过程、中标结果的质疑必须在法定的质疑期内一次性提出针对同一采购程序环节的质疑，不接受二次质疑。



47.5 质疑的内容不属于采购人委托代理机构事项的，代理机构将依法告知投标人向采购人提出质疑。

47.6 有下列情形之一的，属于无效质疑，本项目采购代理机构或采购人不予受理：

- (1) 未在有效期限内提出质疑的；
- (2) 质疑未以书面形式提出，或质疑书内容不符合本须知要求的；
- (3) 质疑书没有法定代表人本人签章，或未提供法定代表人签章的特别授权，或未加盖单位公章的；
- (4) 未在法定的质疑期内一次性提出针对同一采购程序环节的质疑，进行二次或多次质疑的；
- (5) 质疑事项已经进入投诉或者诉讼程序的；
- (6) 其它不符合受理条件的情形。

质疑文件提交地址：地址：甘肃省陇南市宕昌县城关镇水岸阳光一号楼3012室 **联系方式：**19193989338

九、其他规定

48. 采购代理服务费用

48.1 参照原国家计划委员会《关于印发《招标代理服务收费管理暂行办法》的通知》（计价格[2002]1980号文件）和政府采购招标代理委托协议约定，由中标投标人在中标公示期结束后无任何质疑，领取《中标通知书》前一次性支付招标代理服务费给宕昌县中合源招标代理有限公司。

49. 中标通知书

49.1 支付招标代理服务费后领取

50. 投标人向代理机构咨询的有关项目事项，一切以法律、法规的规定和代理机构书面答复为准，其他一切形式均为个人意见，不代表本单位的意见。



第三章 电子投标文件格式

（电子投标文件须包含资格证明文件和商务技术文件两部分，招标文件中所要求提交的证书、证明材料等相关资料均要求在电子投标文件中以原件彩色扫描件形式递交。不接受纸质投标文件）



封面格式

(项目名称)项目

招标文件编号:_____

包号:_____

采购人: _____

代理机构:_____

投标人名称（加盖公章）: _____

投标人详细地址: _____

投标人联系电话: _____

投标人统一社会信用代码: _____



____年____月

目录

第一部分 资格证明文件

一、
二、
三、
四、

第二部分 商务技术文件

一、
二、
三、
四、
五、



第一部分 资格证明文件

1. 营业执照：投标人有效的营业执照，或事业单位法人证书，或自然人身份证明，或其他非企业组织证明独立承担民事责任能力的文件。（原件彩色扫描件）

2. 财务状况：投标人提供投标截止日前18个月内经第三方审计的财务报告原件彩色扫描件，或财政部门认可的政府采购专业担保机构出具的投标担保函原件彩色扫描件，或银行出具的资信证明原件彩色扫描件。（以出报告日期为准）

3. 纳税证明：投标人需提供投标截止日前缴纳的6个月内任意一个月的增值税或企业所得税的凭据，依法免税的投标人，应提供相应的证明文件。（原件彩色扫描件）

4. 社保缴纳证明：社会保障资金缴纳记录（投标人逐月缴纳社会保障资金的，须提供投标截止日前6个月内至少一个月的缴纳社会保障资金的入账票据凭证原件彩色扫描件，投标人逐年缴纳社会保障资金的，须提供投标截止日前上年度缴纳社会保障资金的入账票据凭证原件彩色扫描件）

5. 无重大违法记录声明：参加政府采购活动前3年内在经营活动中没有重大违法记录的书面声明（原件彩色扫描件）。（截至开标日成立不足3年的供应商可提供自成立以来无重大违法记录的书面声明）。

无违法记录声明（格式）

采购人名称：_____

本投标人现参与_____项目（招标文件编号：_____）的采购活动，在参加本次政府采购活动前三年内，在经营活动中没有重大违法记录。

如上述声明不真实，愿意按照政府采购有关法律法规的规定接受处罚。

特此声明。

投标人（盖章）：

法定代表人或授权代表（签字或签章）：

年 月 日

6. 法定代表人身份证明或法定代表人授权书：法定代表人身份证明（原件彩色扫描件）或法定代表人授权书（原件彩色扫描件）

法定代表人身份证明(法定代表人参加投标)



投标人名称：

注册号：

注册地址：

成立时间： 年 月 日

经营期限：

经营范围：_____主营：_____；兼营：_____

姓名：_____ 性别：_____ 年龄：_____ 系_____（投标人名称）的法定代表人。

特此证明

附：法定代表人身份证原件（正、反面）彩色扫描件

投标人（公章）：

法定代表人（签字或盖章）：

日 期： 年 月 日

法定代表人授权书(授权代表参加投标)

_____（采购人名称）：

本授权声明：_____（投标人名称）_____（法定代表人姓名、职务）授权_____（被授权人姓名、职务）为我方“_____”项目（招标文件编号：_____）投标活动的合法代表，以我方名义全权处理该项目有关投标、签订合同以及执行合同等一切事宜。

特此声明。

附：法定代表人身份证和授权代表身份证原件（正、反面）彩色扫描件

投标人（公章）：

法定代表人（签字或盖章）：

授权代表（签字或盖章）：

日 期： 年 月 日

7. 信用记录：供应商未被列入“信用中国”网站(www.creditchina.gov.cn)记录失信被执行人或重大税收违法失信主体名单；不处于中国政府采购网(www.ccgp.gov.cn)政府采购严重违法失信行为记录名单中的禁止参加政府采购活动期间的方可参加本项目的投标。投标日当天，由资格审查小组根据以上要求对各供应商信用记录进行查询，有以上行为的视为无效响应。（供应商无需在其资格证明文件中提供信用记录的查询结果）



以上所有资格全部为招标文件的实质性要求，有一项不符合即为无效投标。

注：

1. 所要求提供的资格证明文件必须在每一项资料的原件彩色扫描件首页或逐页加盖投标人公章。
2. 提供的原件扫描件不清晰、无法辨认或内容不符合规定，该内容将视为无效。
3. 资格审查的内容若有一项未提供或达不到检查标准，将导致其不具备投标资格，且不允许在开标后补正。投标人为国家机关、事业单位、团体组织或个人的，不提供资格证明文件中的第二、三、四项内容。
4. 依法免税或不需要缴纳社会保障金的投标人，应提供相应的文件证明，复印件或原件清晰、真实、有效。
5. “投标截止日”是指投标人递交投标文件的截止日期。



第二部分 商务技术文件

(一) 投标函

投标函

_____（采购人名称）：

我方全面研究了（项目名称）的招标文件（招标文件编号），决定参加贵单位组织的本项目投标。我方授权（姓名、职务）代表我方（投标人的名称）全权处理本项目投标的有关事宜。

1. 我方自愿按照招标文件规定的各项要求向采购人提供所需货物/服务，总投标价为人民币_____万元（大写：_____）。

2. 一旦我方中标，我方将严格履行合同规定的责任和义务，保证于合同签字生效后_____日内完成所采购标的物的安装、调试，并交付采购人验收、使用。

3. 我方承诺严格遵守《中华人民共和国政府采购法》和《中华人民共和国政府采购法实施条例》，不会发生《政府采购法》第七十七条所列情形和《政府采购法实施条例》第七十二条所列情形，不会在投标有效期____日内撤回投标文件。

4. 我方承诺未列入“信用中国”网站（www.creditchina.gov.cn）、“信用中国甘肃”失信被执行人、重大税收违法失信主体名单，也未列入中国政府采购网（www.ccgp.gov.cn）政府采购严重违法失信行为记录名单，符合《中华人民共和国政府采购法》第二十二条规定的各项条件，投标截止日前3年在经营活动中没有重大违法记录。

5. 我方若中标，本承诺将成为合同不可分割的一部分，与合同具有同等的法律效力。

6. 如违反上述承诺，我方投标无效且接受相关部门依法做出的处罚，并承担通过“甘肃政府采购网”等相关媒体予以公布的任何风险和责任。

7. 我方为本项目提交固化的电子投标文件（含开标一览表）1份和投标文件对应的哈希值。



8. 我方愿意提供贵单位可能另外要求的，与投标有关的文件资料，并保证我方已提供和将要提供的文件资料是真实、准确的。
9. 我方完全理解采购人不一定将合同授予最低报价的投标人的行为。

投标人（公章）：

法定代表人或授权代表（签字或盖章）：

通讯地址：

邮政编码：

联系电话：

传 真：

日 期： 年 月 日

注：不提供此函视为无效投标。



(二) 中小企业有关证明材料

以下声明函为加盖投标人单位公章的原件彩色扫描件，否则不予认可。

中小企业声明函

本公司（联合体）郑重声明，根据《政府采购促进中小企业发展管理办法》（财库〔2020〕46号）的规定，本公司（联合体）参加（单位名称）的（项目名称）采购活动，提供的货物全部由符合政策要求的中小企业制造。相关企业（含联合体中的中小企业、签订分包意向协议的中小企业）的具体情况如下：

1.（标的名称），属于（采购文件中明确的所属行业）行业；制造商为（企业名称），从业人员____人，营业收入为____万元，资产总额为____万元，属于（中型企业、小型企业、微型企业）；

2.（标的名称），属于（采购文件中明确的所属行业）行业；制造商为（企业名称），从业人员____人，营业收入为____万元，资产总额为____万元，属于（中型企业、小型企业、微型企业）；

.....

以上企业，不属于大企业的分支机构，不存在控股股东为大企业的情形，也不存在与大企业的负责人为同一人的情形。

本企业对上述声明内容的真实性负责。如有虚假，将依法承担相应责任。

企业名称（公章）：

日期： 年 月 日

注意事项：

1、在政府采购项目中，供应商提供的货物、工程或服务有大型企业制造、承建或承接的，或货物制造商、工程承建商或服务承接商与大型企业的负责人为同一人、与大型企业存在直接控股、管理关系的，不享受中小企业扶持政策，供应商无需在投标（响应）文件中提供《中小企业声明函》。

2、在混合采购项目中，按照下列情况处理：

（1）若采购人确定采购项目属性为货物，供应商提供的货物有大型企业制造的，或货物制造商与大型企业的负责人为同一人、与大型企业存在直接控股、管理关系的，不享受中小企业扶持政策，供应商无需在投标（响应）文件中提供《中小企业声明函》。



(2) 若采购人确定采购项目属性为工程，供应商提供的工程有大型企业承建的，或工程承建商与大型企业的负责人为同一人、与大型企业存在直接控股、管理关系的，不享受中小企业扶持政策，供应商无需在投标（响应）文件中提供《中小企业声明函》。

(3) 若采购人确定采购项目属性为服务，供应商提供的服务有大型企业承接的，或服务承接商与大型企业的负责人为同一人、与大型企业存在直接控股、管理关系的，不享受中小企业扶持政策，供应商无需在投标（响应）文件中提供《中小企业声明函》。

3、从业人员、营业收入、资产总额填报上一年度年末数据，无上一年度年末数据的新成立企业可不填报。

4、若供应商在投标（响应）文件中未提供《中小企业声明函》，则不享受中小企业扶持政策，但不应认定供应商投标（响应）无效。

残疾人福利性单位声明函

本单位郑重声明，根据《财政部 民政部 中国残疾人联合会关于促进残疾人就业政府采购政策的通知》（财库〔2017〕141号）的规定，本单位为符合条件的残疾人福利性单位，且本单位参加_____单位的_____项目采购活动提供本单位制造的货物（由本单位承担工程/提供服务），或者提供其他残疾人福利性单位制造的货物（不包括使用非残疾人福利性单位注册商标的货物）。

本单位对上述声明的真实性负责。如有虚假，将依法承担相应责任。

企业名称（公章）：

日期： 年 月 日

省级以上监狱管理局、戒毒管理局（含新疆生产建设兵团）出具的属于监狱企业证明文件（原件彩色扫描件）（格式自拟）



(三) “节能产品”、“环境标志产品”证明材料

1. 节能产品是指财政部和国家发展和改革委员会公布现行的《节能产品政府采购品目清单》（财库〔2019〕19号）中“★”标注的品目产品,节能产品须提供证明材料：国家确定的认证机构（财库〔2019〕16号）出具的、处于有效期之内的节能产品认证证书。

2. 环境标志产品是指财政部、环境保护部发布现行的《环境标志产品政府采购品目清单》（财库〔2019〕18号）中的品目产品,环境标志产品须提供证明材料：国家确定的认证机构（财库〔2019〕16号）出具的、处于有效期之内的环境标志产品认证证书。

3. 请提供《清单》中相关内容页（并对相关内容作圈记）。

4. 未按上述要求提供、填写的，评审时不予以考虑。



(四) 联合协议（如有）

致_____（采购人名称）：

经研究，我们决定自愿组成联合体共同申请参加（项目名称）项目（招标文件编号）的公开招标活动。现就联合体事宜订立如下协议：

一、联合体基本信息：（各方公司名称、地址、营业执照、法定代表人姓名）。

二、（某成员单位名称）为（联合体名称）牵头人。

三、联合体牵头人合法代表联合体各成员负责本项目电子投标文件编制活动，代表联合体提交和接收相关的资料、信息及指示，并处理与投标和成交有关的一切事务；联合体成交后，联合体牵头人负责合同订立和合同实施阶段的主办、组织和协调工作。

四、联合体将严格按照招标文件的各项要求，递交电子投标文件，参加投标，履行中标义务和中标后的合同，并向采购人承担连带责任。

五、联合体各成员单位内部的职责分工如下：_____。

按照本条上述分工，联合体成员单位各自所承担的合同工作量比例如下：_____
_____。

六、本协议书自签署之日起生效，合同履行完毕后自动失效。

七、本协议书一式_____份，联合体成员和采购人各执一份。

牵头人名称（公章）：

法定代表人或授权代表（签字或盖章）：

成员二名称（公章）：

法定代表人或授权代表（签字或盖章）：

年 月 日



注：本协议书由授权代表签字或盖章的，应附法定代表人签字或盖章的授权委托书。

(五)开标一览表

投标人名称：
项目名称：宕昌县第一中学省级示范性高中建设教学设备采购项目
招标文件编号：ZHYCG-2025-10
包号：ZHYCG-2025-10-03

投标人名称	总价(万元)

投标人（公章）：
法定代表人或授权代表（签字或盖章）：
日期： 年 月 日

注：

- 1. 报价应是设备主机及附件货款、运输费、运输保险费、装卸费、安装调试费及其他应有的费用。投标人所报价格为货到现场安装调试完成的最终优惠价格。
- 2. “开标一览表”必须签字或盖章，否则为无效投标，可以逐页签字或盖章也可以在落款处签字或盖章。
- 3. “开标一览表”按包分别填写。



(六) 报价明细表

项目名称：宕昌县第一中学省级示范性高中建设教学设备采购项目

招标文件编号：ZHYCG-2025-10

包 号：ZHYCG-2025-10-03

单位： 万元

货物名称	品牌	数量	交货期	单价	总价	备注

注：

1. 报价明细表中应列明开标一览表中每个分项内容。

投标人（公章）：

法定代表人或授权代表（签字或盖章）：

日 期： 年 月 日



(七) 技术响应表

技术响应表

项目名称：

招标文件编号：

包 号：

项目需求书所有条款的应答			
条款号	招标要求	投标应答	偏离说明

注：

1. 不如实填写偏离情况的电子投标文件将视为虚假材料。
2. 条款号指项目需求书中的序号或者编号，项目需求书中标注“●”的条款，也必须在“条款号”中标注“●”。
3. 偏离说明指招标要求与投标应答之间的不同之处，如：正偏离、负偏离、无偏离。
4. 对于招标文件要求投标人提供佐证材料的参数，投标人在佐证材料中必须列出该项参数的具体数值或内容；对于招标文件未要求投标人提供佐证材料的参数，投标人在《技术响应表》的投标应答中必须列出具体数值或内容，如投标人未应答或只注明“符合”、“满足”等类似无具体内容的表述，将被视为不符合招标文件要求，投标人自行承担由此造成的一切后果。
5. 技术响应表的投标应答内容应提供技术支撑材料。

投标人（公章）：

法定代表人或授权代表（签字或盖章）：

日 期： 年 月 日

(八) 投标产品详细配置

投标产品详细配置

项目名称：

招标文件编号：

包 号：

序号	货物名称	规格型号	详细配置及技术标准
1			
2			
3			
...			

注：

可采用表格或文字描述，格式由投标人自定。

投标人（公章）：

法定代表人或授权代表（签字或盖章）：

日 期： 年 月 日



(九) 投标人类似项目业绩一览表

投标人类似项目业绩一览表

序号	用户单位名称	项目内容	实施地点	用户联系人及联系方式	项目起止时间	合同金额

注：

若招标文件评分因素及评标标准中要求提供业绩的，投标人所列业绩应按其要求将证明材料按顺序附后。

投标人（公章）：

法定代表人或授权代表（签字或盖章）：

日 期： 年 月 日



(十) 商务响应表

商务响应表

项目名称：

招标文件编号：

包 号：

序号	采购要求	应答	偏离说明	备注
(一) 报价要求				
(二) 服务要求				
(三) 交货要求				
(四) 付款方式				
(五) 履约保证金				
(六) 验收方法及标准				



注：

1. 不提供此表视为无效响应。
2. 不如实填写偏离情况的视为虚假材料。
3. 条款号指项目需求书中的序号或者编号，项目需求书中标注“●”的条款，也必须在“条款号”中标注“●”。
4. 偏离说明指招标要求与投标应答之间的不同之处，如：正偏离、负偏离、无偏离。
5. 投标人在《商务响应表》的投标应答中必须列出具体数值或内容。如投标人未应答或只注明“符合”、“满足”等类似无具体内容的表述，将被视为

不符合招标文件要求。投标人自行承担由此造成的一切后果。

供应商（公章）：

法定代表人或授权代表（签字或盖章）：

日 期： 年 月 日



(十一) 售后服务承诺

售后服务承诺

序号	项目	承诺内容
1	保修期内	
2	保修期后	
3	培训方案	
4	其他内容	

注：

供应商可参照以上格式和内容或由供应商自拟格式。

供应商（公章）：

法定代表人或授权代表（签字或盖章）：

日 期： 年 月 日



第四章 采购项目需求

第一部分 商务要求

一、报价要求

1. 投标报价以人民币填列。
2. 投标人的报价应包括：设备主机及附件货款、运输费、运输保险费、装卸费、安装调试费及其他应有的费用。投标人所报价格为货到现场安装调试完成的最终优惠价格。
3. 验收及相关费用由投标人负责。

二、服务要求

1. 提供所投产品1年的免费上门保修，终身维修。保修期内免费更换零配件，免费线上线下技术支持服务，在接到正式通知后2小时内响应，48小时内到达现场进行检修，解决问题时间不超过72小时。保修期自验收合格之日起计算。
2. 提供所投产品制造商服务机构情况，包括地址、联系方式及技术人员数量等。
3. 提供原厂标准的易耗品、消耗材料价格清单及折扣率，保修期后设备维修的价格清单及折扣率。
4. 免费提供2天以上，最终用户3人次专业技术人员的培训，直至对方专业技术人员能够独立操作。

三、交货要求

1. 交货期：30日历天
2. 交货地点：采购人指定
3. 提供制造商完整的随机资料，包括完整的使用和维修手册等。
4. 特别要求：交货时要求投标人就所投产品提供产品说明书，同时采购人有权要求投标人对产品的合法供货渠道进行说明，经核实如投标人提供非法渠道的商品，视为欺诈，为维护采购人合法权益，投标人要承担商品价值双倍的赔偿；同时，依据现行的国家法律法规追究其他责任，并连带追究所投产品制造商的责任。

四、付款方式

由甲乙双方协商确定。

五、履约保证金

是否收取:不收取。



六、验收方法及标准

按照采购合同的约定和现行国家标准、行业标准以及企业标准对每一项技术、服务、安全标准的履约情况进行确认。采购人有权根据需要设置出厂检验、到货检验、安装调试检验、配套服务检验等多重验收环节。必要时，采购人有权邀请参加本项目的其他投标人或者第三方机构参与验收。参与验收的投标人或者第三方机构的意见作为验收书的参考资料一并存档。验收结束后，应当出具验收书，列明各项标准的验收情况及项目总体评价，由验收双方共同签署。



第三包

一、设备清单

序号	产品名称	单位	数量
1	心理咨询室提升改造	套	1
2	教室护眼灯具更换	套	83 套
3	创客教室建设项目	套	1 套
4	吊顶及隔断	m ²	1818.22



二、设备技术参数

(一) 心理咨询室提升改造

序号	货物名称	功能简介	数量	单位
一	接待办公区			
1	计算机	1. 处理器：≥六核，2. 内存：≥8G DDR4 内存 3. 硬盘：≥128G 固态硬盘+1T 机械硬盘； 4. 显卡：R520 2G 独立显卡；5. 显示器≥21 寸及以上液晶显	1	套
2	打印机	彩色激光多功能一体机	1	台
3	工作桌椅	尺寸：1200*600*750mm，板材要求：台面采用≥25mm 厚国产优质 E1 级三聚氰胺板；柜体基材采用≥18mm 厚国产优质 E1 级三聚氰胺板；提供有害物质限量认证证书。桌面须进行防菌防霉检测并能够提供检测报告。工艺：板材使用高精度电子开料锯加工成标准部件，部件裸露周边采用≥1.2mm 厚的 PVC 封边条，经过全自动封边机涂饰高温热熔胶，保证持久牢固不易开裂；具有色泽鲜亮，色牢度高等特点。品牌优质五金件。	1	套
4	无声挂钟	用于心理教师把握咨询时间。 参考规格：静音挂钟	1	个
5	文件柜	用于储存学生心理档案和其他纸质资料	2	个
6	学生沙发	用于来访学生等待休息，与整体环境相协调。 参考规格：1+3+1	1	个
7	茶几	用于摆放物品。	1	个
8	饮水机	教师学生用 知名品牌立式	1	个



9	心理资料	可用来装饰办公室、咨询室等，通过人的感官视觉，达到舒缓心情、减轻压力的放松作用，使人心旷神怡，身心健康。部分心理挂图体现了心理错觉的等心理现象。尺寸 40*60cm，美观，耐用。	4	套
10	绿植	装饰环境。	4	盆
11	视听资料	包括理论和应用方面的心理图书，帮助心理教师扩展心理知识，提高心理辅导技能。	200	册
12	书柜	放置心理图书。定制	2	个
13	心理服务智慧云平台	<p>1、★可使用账号或手机号登录系统，支持同一账号关联多个角色，在同一个账号下切换所属单位与角色。</p> <p>2、★数据中心包含但不限于：咨询师数量、档案数量、咨询师配比，人员档案完善情况。近一年测评活动趋势变化、预警人员与处理情况，该单位所在地区及总人数，资源浏览量统计与排名，预约人数咨询量变化与预约总人数。</p> <p>3、★包含但不限于“创建测评”、“预警处理”、“添加人员”、“添加组织”、“预约咨询”五项功能的快捷键。</p> <p>4、不少于 8 项功能模块，包含但不限于：组织管理、心理测评、资源管理、量表管理、心理训练、预约管理、物联网数据、数据统计。</p> <p>5、★可搜索、新增、导出、编辑、添加、禁用下级部门。</p> <p>6、★可对子管理员进行增、删、改、查操作，并可以分配多种角色与数据权限。</p> <p>7、★可对学生用户搜索、添加、导出、编辑、禁用、重置密码、转移，可批量删除/转移/停用/重置密码，批量导出学生名单，通过学生名单可查看该学生测评任务报告和自主测评报告，通过测评起止时间、预警状况、心理健康状况搜索测评任务报告或自主测评报告。</p> <p>8、★可以对人员档案搜索、查看、导出、完善基本信息；档案内容包含：人员姓名、人员账号、性别、出生日期、民族、人员类型、健康状况、所属组织与通过模版收集到的人员信息；以折线图的形式显示不同时间段个体心理测评、心理记录、心理工作、心理咨询的动态跟踪记录，可以下载记录；可以查看测评记录、干预记录、咨询记录、谈心谈话、评价记录、危机事件处理记录。</p> <p>9、心理健康跟踪记录以折线形式呈现不同时间段的心理健康动态跟踪记录。测评记录包含但不限于：测评名称、测评时间、预警处理情状况、干预次数、量表、预警状况等，可一键查看该报告。干预记录包含但不限于：干预时间、干预人、干预状态、干预内容、干预原因或说明、附件记录等详细信息。咨询记录包含但不限于：咨</p>	1	套

	<p>询师名称、咨询维度、咨询内容、来源、是否上报信息。谈心谈话包含但不限于：添加人、谈话时间、谈话原因、谈话内容、心理状态信息。评价记录包含但不限于：评价人员、评价时间、评价维度、评价描述。危机事件处理记录包含但不限于：提交人、提交时间、时间概述、处理方案、处理结果信息。</p> <p>10、★可以发起个体测评或团体测评，设置测评名称、测评时间、补充信息、选择量表、量表介绍开启、负责人、关联人员类型、测评对象进行测评创建。选择量表分为自主选择量表与提供推荐量表组，可以对测评活动进行创建、搜索、停用、延长、提前结束、删除、查看；可导出列表、原始数据、选项统计；可对自主测评报告进行搜索、查看、管理。</p> <p>11、可通过活动名称、用户名称、报告状态、活动状态、活动起止时间、用户类型等信息搜索团体、个体测评活动。对报告明细进行导出列表、原始数据、选项统计。可停用、延长、提前结束测评活动。团体活动列表包含但不限于：测评活动名称、用户类型、负责人、人员范围、人员类型、活动起止时间、活动状态、报告状态、补测状态信息。可对团体测评活动进行补测。个体活动列表包含但不限于：测评人员、用户类型、负责人、量表、活动起止时间、活动类型、报告状态信息。</p> <p>12、★报告管理可以显示基本信息、活动引导、量表介绍、量表说明、测评结果、答题情况、因子分析、测评信息、阳性检测状况统计表、统计分析、建议说明、因子名称、因子题目、因子定义、所有题目选项统计、专属推荐。</p> <p>13、★检验分析通过对已结束的团体活动添加活动所用量表、数据组、样本数据生成分析报告。样本数据来源该活动下所属组织人员、人员性别。报告内容包含但不限于：报告生成时间、各样本差异检验统计分析、各因子差异检验统计分析，分析维度包含但不限于：样本数、平均值、标准差、方差、α 显著性水平、F 值、P 值、t 值、正态分布值。分析报告可查看、下载。</p> <p>14、★可以对预警信息进行搜索、查看、干预处理。对团体测评预警名单进行再次测评、导出名单、批量处理转介，通过设置预警范围、再测时间、更换量表进行再次测评。综合预警来源为咨询记录、谈心谈话记录、自主测评。</p> <p>15、★可对转介人员搜索、查看、数据导出，可查看所有转介干预信息，信息包含但不限于：转介时间、接受时间、预警状态、干预记录、附件记录、干预状态。</p> <p>16、★可以对咨询记录进行添加、搜索、查看，显示咨询记录来源为：服务站咨询、线下咨询、预约咨询。可以对单位负责人、心理委员的谈心谈话、周报月报添加、搜索、导出，可以添加心理委员。</p>	
--	------------------------------------------------------------------------------------------------------------------------------------------------------------------------------------------------------------------------------------------------------------------------------------------------------------------------------------------------------------------------------------------------------------------------------------------------------------------------------------------------------------------------------------------------------------------------------------------------------------------------------------------------------------------------------------------------------------------------------------------------------------------------------------------------------------------------------------------------------------------------------------------------------------------------------------------------------------------------------------------------------------------------------------------------------------------------------------------------------------------------------------------------------------------	--

	<p>17、可查看单位负责人与心理委员上报的谈心谈话信息，可通过上报人、谈话对象、上报时间、谈话时间、心理状态进行搜索，可上传谈话附件，谈话内容可设置为隐私，谈心谈话须在心理档案中体现。</p> <p>18、可查看单位负责人与心理委员上报的周报、月报，可通过周报、月报名称、提交人、上报状态、提交时间搜索周报、月报。可查看、添加、导出周报、月报，周报、月报内容包含但不限于：编号、特别关注对象、人员心理动向、心理健康建议、经历及感悟、其他问题及建议、对自己的工作评价。</p> <p>19、★可以搜索、查看、添加危机事件记录，包含所属组织、当事人员名称、性别、籍贯、家庭住址、相关人员、联系方式、处理时间、事件概述、处理方案、处理结果、发生时间、备注、附件上传，所属组织、姓名、处理时间、事件概述、处理结果、发生时间。</p> <p>20、★可以对科普资源、科普精选、心理训练进行查看、搜索、添加、置顶、删除</p> <p>21、★可以对物联设备进行搜索、查看、解绑，查看物联设备生成的量表测评报告、生理检测报告，导出报告。</p> <p>22、★可以对自主量表设置显示或隐藏，可以添加、修改自主量表。</p> <p>23、添加内容包含但不限于：量表名称、所属标签、量表介绍、量表指导语、阅读须知、量表说明、适用年龄段、量表总分、量表类型、预警量表/总分类型量表/效度量表设置。可下载模版填写导入量表。</p> <p>24、量表标签不少于 15 类，心理测评量表不少于 100 套。可搜索、查看量表，包含但不限于：量表名称、量表标签、量表介绍、来源、状态、量表适合最大/最小年龄、量表总分。可添加、修改、发布、删除量表。提供量表模版导入。</p> <p>25、可搜索、添加、绑定、删除量表组合，通过设置组合的量表名称、同步客户类型、添加场景描述实现添加量表组合。</p> <p>28、★可以对咨询师与功能室进行搜索、添加、查看、模版添加、设置管理；可以编辑咨询师，功能室使用；可以移除失约人员；可以编辑失约次数。</p> <p>27、可根据排班人员、排班角色、排班日期、时间模版、人员职称、排班人员简介新增预约咨询排班，可取消某一时段预约安排。可添加预约咨询记录，记录内容包含但不限于：咨询维度、咨询内容、预约人群类型、预约人员姓名。可对预约人员进行签到、失约标记。</p> <p>28、可对功能室名称、负责人、联系方式、地址、启用、禁用、功能室图片进行编辑，可新增功能室。可根据开始时间、结束时间、单次使用时长、每时段最大可预约人数、间隔休息时长生成功能室使用时间模版，根据排班日期、时间模版新增功能室预约排班。</p>	
--	---------------------------------------------------------------------------------------------------------------------------------------------------------------------------------------------------------------------------------------------------------------------------------------------------------------------------------------------------------------------------------------------------------------------------------------------------------------------------------------------------------------------------------------------------------------------------------------------------------------------------------------------------------------------------------------------------------------------------------------------------------------------------------------------------------------------------------------------------------------------------------------------------------------------------------------------------------------------------------------------------------------------------------------------------------------------------------------------------------------------------------------------------------	--

	<p>29、可查看到不同物联网设备生成的报告，报告类型分为：量表测评报告、生理检测报告。量表测评报告包含但不限于：测评设备、测评量表名称、测评时间、测评人姓名、测评人账号、报告信息；检测报告包含但不限于：检测设备名称、检测时间、检测姓名、检测账号、报告信息。报告可导出。</p> <p>30、以图形的形式显示相关统计数据，数据包含但不限于：人员名册数据统计、管理员数据统计、测评预警人数统计、心理预约数据统计，近一年团体测评活动数据统计、近一年团体测评活动状态统计、近一年测评量表使用情况排行、心理健康与行为问题统计分析，内部组织人数分布情况、男女占比统计、人员类别统计、历年人员增长情况数据、测评预警人员统计、预警干预处理情况统计、各组织危机干预人数和次数对比统计、近一年咨询预约人数统计、男女咨询占比统计、不同维度男女咨询人数统计、排班人员预约统计排名统计；谈心谈话预警人员统计、谈心谈话预警干预处理情况统计、近一年谈心谈话每月次数趋势统计、平台科普资源数据统计、科普标签数量统计、近一个月科普标签排名情况统计、近一年每月各类科普资源浏览情况统计。</p> <p>31、可根据单位采集不同信息的需求，编辑信息题目，用于完善信息。</p> <p>32、可查看单位名称、上级单位、单位性质、教育阶段、教育学制、人员账号生成规则、单位地址、详细地址、单位简介。</p> <p>33、可搜索、查看转介服务的合作单位，对申请的合作机构可撤销，对已驳回的合作机构可删除、重新申请。</p> <p>34、★可以对小程序内量表介绍、平台科普文章、平台科普视频、平台科普音频、心理精选功能、自主测评、预约咨询功能开启或禁用。</p> <p>35、用户端提供待完成测评活动消息提醒，可查看任务信息。</p> <p>36、用户可一键参与测评任务，测评前完善用户信息，用户信息包括但不限于：人员类型、民族、所属单位、姓名、出生日期、性别。提供答题速度过快提醒，答题结束自动提交。</p> <p>37、用户可查看历史测评记录，记录包含但不限于：显示测评活动、负责人、量表、测评活动时间、活动状态、报告明细。</p> <p>38、可查看用户基本信息，基本信息包含：姓名、性别、出生日期、民族、人员类型、健康状态和所属组织。</p> <p>39、移动端包含自主测评与测评任务两种测评形式。可搜索自主测评量表进行测评，可查看测评任务进行测评。可查看任务测评与自主测评报告。</p> <p>40、可查看、收藏心理精选科普资源。</p> <p>41、可分类查看、收藏科普文章、科普音频、科普视频。</p>		
--	--------------------------------------------------------------------------------------------------------------------------------------------------------------------------------------------------------------------------------------------------------------------------------------------------------------------------------------------------------------------------------------------------------------------------------------------------------------------------------------------------------------------------------------------------------------------------------------------------------------------------------------------------------------------------------------------------------------------------------------------------------------------------------------------------------------------------------------------------------------------------------------------------------------------------------------------------------------------------------------------------------------------------------------------------------------------------------------------------------------------------------	--	--

		<p>42、可搜索、查看心理训练内容，内容类型分为：文章、音频、视频。可填写、保存、查看心理训练记录，训练记录包含但不限于：心情图标、训练感受。</p> <p>43、可查看、进行趣味测评。</p> <p>44、可选择咨询师、预约日期、预约时段、填写咨询维度与咨询内容发起预约咨询申请。可查看预约咨询记录。</p>		
14	心理自助训练调节系统	<p>一、功能要求</p> <p>1、整体系统包含 12 大模块，功能模块技术参数集成：心理科普、心理悦读、心理影视、心理图库、能力训练、趣味测试、心语心声、心理 FM、咨询辅导、放松减压、心理互动、机构介绍等系统模块。</p> <p>2、心理科普：心理百科、心理学专业名词解释、心理学效应简介、心理学实验介绍。</p> <p>3、心理悦读：包含心理学经典书籍、自我成长、励志美文、情绪调节、心理故事、人际交往等内容。</p> <p>4、心理影视包含经典电影赏析、名师课程视频、放松视频、科普视频、其它视频等内容。</p> <p>5、心理图库包含测试图片、似动图片、、双关图片、错觉图片、奇异图片、视觉后象，其它图片等。</p> <p>6、能力训练：包含记忆游戏、想象力游戏、感知力游戏、反应能力游戏、推理策略类游戏，不少于五类专业心理游戏。</p> <p>7、心语心声包含有声读物、山林音乐、有声读物、山林音乐、沉思音乐、放松音乐、灵感音乐、α 波音乐、情境音乐、清晰音乐、冥思音乐、其他音乐等音频。</p> <p>8、心理课堂包含小学、初中、高中、大学等心理课堂资料。</p> <p>9、放松减压包含沉思法、呼吸调整训练、肌肉放松训练、渐进式、放松训练。</p> <p>10、心理互动：支持各类型心理互动训练游戏。</p> <p>11、心理 FM：不少于成长、关系、减压、情绪等系统自带的四大类表。</p> <p>12、咨询辅导：包含经典案例、自助方案等。</p> <p>13、各模块下支持无限添加二级栏目，文章无限扩充，支持视频，文章、图片、音频等格式的添加。</p> <p>14、分前后台账号分级管理，管理账号可根据自己的情况设置，安全可靠；</p> <p>15、趣味测试包含性格测试、社交测试、智商测试、健康测试、其他测试，不少于五类趣味测试。</p> <p>16、心理测验：支持心理健康、认知诊断、一般人格、生活适应行为、自我调节能力、基本能力倾向测验等测评内容。</p> <p>17、机构简介：支持定制版，根据用户提供的资料设置用户单位简介。</p>	1	台



		<p>二、配置要求</p> <p>内嵌式一体机一台：显示尺寸≥42 英寸，分辨率≥1920(H)×1080 (V)，触摸类型≥10 点触摸，运行内存≥4G，存储内存≥32G。</p>		
二	心理沙盘室			
1	心理沙盘	<p>一、功能要求</p> <p>1、标准沙盘：实木材质内侧尺寸为 720mm×570mm×70mm，边厚 17mm，沙盘架尺寸不小于长 660×530×600mm，全实木材质，内侧海蓝色设计，表面光滑不伤手，耐磨不掉色；底部安装防滑处理，在动沙过程中沙箱在桌面不会移动,用于个体和团体治疗的国际标准沙箱，上下分体式安装，便于移动和搬运。</p> <p>2、团体沙盘：实木材质内侧尺寸为 1000mm×1000mm×80mm，边厚 17mm，沙盘架尺寸不小于长 890×890×600mm，全实木材质，内侧海蓝色设计，表面光滑不伤手，耐磨不掉色；底部安装防滑处理，在动沙过程中沙箱在桌面不会移动,用于个体和团体治疗的国际标准沙箱，上下分体式安装，便于移动和搬运。</p> <p>3、沙具摆放柜：实木材质，尺寸为 1600×1200×300mm，5 层 9 阶设计（充分满足不同类别玩具按不同阶层分类摆放，便于来访者清晰地看到全部沙具），结构稳定大方、天然木纹色、外观考究（表面清漆涂层）。</p> <p>4、沙具国际标准分类，分大类和次类别。包括人物、动物、植物、建筑物、食品果实、家具生活用品、交通工具、宇宙天体、自然景观、宗教等 18 大类及若干次类别。通过次类别的划分面向不同群体的应用需求。通过次类别的划分面向不同群体的应用需求。材质为树脂、陶瓷、ABS 工程塑料。玩具或物品接近于现实之物。</p> <p>5、海沙：天然海沙。</p> <p>6、书籍：专业心理沙盘游戏指导</p> <p>7、工具：沙盘、刮沙板等</p> <p>二、配置要求</p> <p>1、标准沙盘*2 套</p> <p>2、团体沙盘*2 套</p> <p>3、沙具摆放柜*6 个</p> <p>4、沙具*3000 个</p> <p>5、海沙*70KG</p> <p>5、心理沙盘书籍*1 本</p>	1	套



		6、沙盘教辅工具*4 套		
三	情绪宣泄室			
1	仿真硅胶宣泄人	<p>材料：硅胶，装水/沙 颜色：红、蓝，可按客户要求调配颜色</p> <p>高度：可调节，160cm--170cm</p> <p>底座：高强吸盘,连接处配备优质弹簧使训练效果更佳</p> <p>此宣泄人材料采用天然硅胶所制，里面为沙袋专用抗激打海绵，使用户训练时手不会受到损伤，感觉更好.更加有效果，为了激打感觉更好缓冲更强。</p> <p>上面宣泄人与下面底座接触部位是 PVC 材料，为了使客户使用或移动时更加方便，安装简单，下面底座是空心的，只需加水（或沙）即可在室内进行使用。</p>	2	个
2	宣泄柱	<p>总高度：160cm 主体高度：90cm 主体直径：30cm 底座高度：30cm 底座直径：55cm 主体面料：PU 填充物：环保高弹性发泡料,海绵，反弹胶</p>	2	个
3	宣泄手套	高品质 PU 材质，内胆高弹式乳胶发泡一次成型，手心特殊透气材质，手腕人性化设计，有效保护宣泄者手部不受伤害。	2	副
4	宣泄棒	双层的，充气型，里面是高分子材料，外面是潜水衣布料。	2	个
5	智能发声宣泄人	<p>1、一体成型，增加了耐用性，采用高缓冲材料，一次性磨具成型，大大提供高了宣泄手感，在宣泄的同时可以很好的保护来访者。</p> <p>2、底座采用注沙底座，稳定安全美观。</p> <p>3、电路部分采用了最新的振动感应技术，可感受到极小的震动。</p> <p>4、发出多种不同的求饶声，极具宣泄动力，释放压力。</p> <p>5、直流供电和锂电池供电两种模式。</p>	1	个
6	智能情景互动宣泄系统(42寸)	<p>一、功能参数：</p> <p>1. 屏幕尺寸不小于 40 英寸。</p> <p>2. 高强度金属材质。</p> <p>3. 尺寸不小于：160*105*45cm。</p> <p>4. 内置红外热感应人体骨架扫描仪，通过肢体动作控制互动游戏(无需任何手持设备即可操作)。</p>	1	套

		<p>5. 不少于 60 款中英文训练内容, 包含肢体协调、反应力训练、虚拟宣泄、智力训练等, 可免费扩展中英文心理游戏。</p> <p>6. 采用微软开发系统, 内置主机硬件: 采用 3 核心的 IBM PowerPC 微处理器, 频率为 3.2GH。音频系统采用多声道环绕输出, 独立压缩音轨, 多位处理音轨, 采用环绕立体扬声器, 包括低音、中音、高音等。</p> <p>7. 通过虚拟游戏系统, 对心理压力, 和负面情绪的释放, 达到放松效果。</p> <p>8. 身心平衡训练: 利用游戏的方式, 依靠传感器捕捉三维空间中受训者的运动, 不需要任何的辅助器材, 控制游戏角色进行游戏训练, 达到身心平衡训练的作用。</p> <p>9. 辅助训练: 通过传感器捕捉三维空间中受训者的运动, 让训练者与虚拟角色实现肢体互动, 并且系统可自动扑捉使用者过程中的一些经典动作, 让使用发现互动交流中的愉悦, 有助于自闭症辅助训练。</p> <p>10. 系统可实现团体互动宣泄, 使用者分别扮演不同的角色, 在游戏中实现合作, 对打等等训练, 有助于提高受训者的沟通配合及团体协作能力。</p> <p>11. 统合训练: 通过内置的类似摸动物游戏、触动游戏等, 系统及训练主题会给出相应的反应回馈, 以达到训练者感觉统合的训练效果。</p> <p>12. 康复训练: 系统提供的具有交互性、竞争性及娱乐性的活动能增加受训者的积极参与互动的愿望, 从而使被动的心理辅导成为训练者的主动参与互动, 实现了心理咨询工作的及时发现、主动解决、预防突发的作用。</p> <p>13. 左右脑协调: 滑雪、漂流、快艇等训练内容, 可以通过身体的向左向右向前跳跃来控制训练主体, 达到左右大脑协调训练, 支持团体协调训练。</p> <p>14. 注意力及肢体协调矫正: 通过切水果、射击等训练科目, 利用手画动来切水果及瞄准, 对注意力和肢体协调进行锻炼。</p> <p>15. 通过资源可以观看心理音乐、视频、电影等。</p> <p>16. 通过资源进行动画心理音乐辅助播放, 以达到对训练者的催眠效果。</p> <p>17. 虚拟情绪宣泄: 系统内置宣泄游戏训练, 可通过训练对受训者进行不良情绪的释放集调节。</p> <p>18. 智力及反应力训练: 系统内置智力及反应力训练, 可通过相应的游戏进行智力与反应力的训练。</p>		
7	智能呐喊宣泄系统	<p>一、功能要求</p> <p>1、采用 7 寸液晶屏由 Android 语言开发, 系统稳定流畅, 界面清晰易懂, 操作方便易上手。</p> <p>2、需要自行注册用户登录账号, 也可登录管理员 admin 账号里的用户管理进行添加用户登录账号。</p>	1	套

	<p>3、触控操作键盘：高清彩色触摸屏，点触反应灵敏并伴有数据显示功能，可实时显示当前宣泄能量进度，并可记录此次训练的最高值。高档美观，操作方便简单。疏导、缓解、克服、调整、释放、消除、战胜、脱离八个不同的宣泄主题。</p> <p>4、项目介绍：可以选择任意一个宣泄主题进行宣泄，会立即播放项目介绍语，程序进行宣泄计时，介绍语结束后可以进行宣泄，按照仪器上的宣泄方式进行合理的呐喊或者击打，当用户宣泄超过系统设置的宣泄阈值，每次超过阈值则会播放宣泄引导语，当十分钟内有效宣泄超过 48 次则自动结束当前宣泄项目，跳转出宣泄报告，如十分钟后有效宣泄不足 48 次自动结束当前宣泄项目退回至系统主页。</p> <p>5、主题切换通过控制键盘完成。在即定主题模式指导下进行宣泄，智能引导到一个正确的途径进行宣泄。每个主题都有相关的语音引导（即：主题不同，使用的引导语音不同，其他流程类似），语音会另外提供。多种宣泄主题页可理解为：可以根据心理问题、行业人群的不同，设计制作有针对性的引导沟通语言，逻辑关系和外形面版。</p> <p>6、宣泄报告：可以查看用户端自己的宣泄记录信息，时间由近到远进行排序，点击单条宣泄记录跳转到该报告的详细信息。长按单条数据可以进行删除该条报告数据。</p> <p>7、高清语音智能引导：全程高清语音引导，引导声男女可随意切换，音量大小自主调节。系统智能分析宣泄者的行为，判断出其情绪宣泄的程度，根据不同宣泄的程度进行智能化的正向语音引导、激励。</p> <p>8、智能数值提醒：根据呐喊的音量通过触摸屏上显示本次的最高值，与数码管同时显示实时数值，系统智能显示效果，有积极的心理暗示作用。</p> <p>9、智能训练结束提醒：当宣泄使用一定时间后语音提醒，防止过度宣泄。</p> <p>10、音乐放松：可以通过音乐疗法、潜意识疏导、心理投射等多种心理疏导技巧进行心理健康调节、稳定个体情绪、协调自我生理状态的疏导系统。为用户提供适宜的减压途径，以达到心理放松和身心健康的目的。</p> <p>二、配置要求</p> <p>1、尺寸：≥1750mm*750mm*500mm</p> <p>2、材质：高级白色钢琴烤漆，防锈防磁防静电处理</p> <p>3、系统：安卓系统</p> <p>4、电源：AC220V</p> <p>5、功耗：≤60W</p>	
--	---------------------------------------------------------------------------------------------------------------------------------------------------------------------------------------------------------------------------------------------------------------------------------------------------------------------------------------------------------------------------------------------------------------------------------------------------------------------------------------------------------------------------------------------------------------------------------------------------------------------------------------------------------------------------------------------------------------------------------------------------------------------------------------------------------------------------------------------------------------------------------------------------------------------------------------------------------------------------------------------------------------------------	--

		6、音响：双声道防磁立体声音响		
8	智能自信引导训练系统	<p>超萌外观、温暖心灵：原创超大爱心抱抱熊外形，使用先进环保工艺，造型生动可爱，让人爱不释手；颜色心理学组合配比，满足拥抱者安全感的需求，通过视觉、听觉、触觉三种感官让拥抱更觉温暖。</p> <p>柔软舒适、环保安全：表面选用高档毛绒面料，摸起来柔软舒适，手感细腻不掉毛；内里 填充绵，安全健康无异味，填充饱满不易变形，真实抱感就像靠在软绵绵的云朵上，让拥抱者感到舒适安心。</p> <p>智能感应、引导拥抱：中央关爱数据系统灵活处理拥抱数据，多级别触感划分，智能感应系统敏感度高；积极乐观的真人语音互动，情感丰富的关爱语言库，智能引导拥抱者积极乐观的面对生活。</p> <p>产品参数</p> <p>1：1.8 米高度设计，符合人体高度设计。外形采用先进环保工艺，布料采用安全舒适面料，内里 填充公仔棉。</p> <p>2：12 负低电压运营，可有效保护使用者的用电安全。</p> <p>3：通过拥抱，可有效的识别使用者的肢体行为，通过“人性化”地主动语言沟通，让使用者放松心境，减少乏味感。</p> <p>4：能够和使用者进行有效的心理引导与疏通活动，心理引导模块与疏通活动，心理引导模块在人工智能原理及在对宣泄者行为进行分析的基础上，通过引导沟通主题，引人思考，</p> <p>5：多点拥抱触摸，通过不同部位的拥抱可分出不同类型声音</p> <p>6：采用 C 语言程序开发，主动引导拥抱者思维，会合理有效的和拥抱者沟通引导积极向上的情绪。</p> <p>7：来访者者通过拥抱方式，得到精神抚慰，进行真实有效的情绪宣泄，</p> <p>8：内置大量心理拥抱疏导语。</p>	1	套
四	减压放松室			



1	智能反馈型音乐放松系统	<p>一、功能要求</p> <p>1、专业的六大调养方案，搭配反射式脑波牵引灯达到最好的诱发α脑波效果，采用PWM技术，根据人的放松状态，主动引导检测，反馈自适应调节，达到更好放松状态，与舒缓的心理学音乐一起构成您的私人减压专家。</p> <p>2、系统包含：呼吸训练、恢复调养、全身放松、睡眠模式、健康检测等10大模块。健康检测时实时展示脉搏波。</p> <p>3、★健康检测可显示用户心率、稳定指数、抗压能力、自主神经、脉搏波、HRV波形、检测倒计时，检测完成后显示检测结果。</p> <p>4、★侧边工具栏可以进行开关机、靠背升降、小腿升降、音量大小、体感强弱、热疗、气囊按摩、足疗、暂停等功能按键，显示椅子、传感器、多媒体连接状态。</p> <p>5、★调养中心包含但不限于肌肉放松、想象放松、精力恢复、消除焦虑、深度减压、催眠释压、身心合一训练项目，每个项目均可选男声、女声引导语。</p> <p>6、★自主调养可以自由选择按摩模式进行调养放松。</p> <p>7、★图表管理可通过用户名检索某用户的图表，也可查看全部。</p> <p>8、★报告列表检测列表可以显示检测时间、用户名、真实姓名、检测项目、报告有效性内容。</p> <p>9、★检测报告包含用户基本信息（用户名、性别、年龄等信息），检测日期、训练时长、平均心率、时域指标、频域指标、直方图、散点图、平衡图、疲劳指数、压力指数、情绪指数、稳定指数、评价与建议等。检测报告可以导出PDF文件</p> <p>10、★用户管理功能，可自行注册用户信息，可添加用户。</p> <p>11、红外热疗：皮垫下内置红外热疗发生装置，人性化设计，温暖舒适利于身心放松，同时可促进血液循环和微循环。</p> <p>12、智能操控，系统提供控软件系统对放松舱进行控制管理。</p> <p>13、太空舱结构外形，塑胶及皮革组合；零重力放松训练模式；背部腿部角度调节功能。</p> <p>14、采用智能机芯，全身多组按摩气囊，配合足底按摩滚轮、腰部红外加热垫，提供温暖、舒适、手法多样、力度精准的按摩放松体验。</p> <p>15、智能联动：调养中心每个子项目针对太空舱按摩程序、脑波灯牵引程序均需实现科学封装，在软件系统中一键进入任一调养项目，太空舱随即联动动作，自动展开姿态调整、音乐播放、脑波牵引等工作。</p>	1	套
---	-------------	-------------------------------------------------------------------------------------------------------------------------------------------------------------------------------------------------------------------------------------------------------------------------------------------------------------------------------------------------------------------------------------------------------------------------------------------------------------------------------------------------------------------------------------------------------------------------------------------------------------------------------------------------------------------------------------------------------------------------------------------------------------------------------------------------------------------------------------------------------------------------------------------------------------------------------------------------------------------------------------------------------------------------------------------	---	---

		<p>二、配置要求</p> <p>1. 尺寸：≥1500mm*750mm*1060mm</p> <p>2. 音乐单元：肩部内置两个 3W 全频高保真喇叭</p> <p>3. 体感单元：50W 体感振动单元</p> <p>4. 带有 USB 快充单元</p> <p>5. 具有耳机接口面板：外接耳机时，放松椅全频喇叭静音，体感振子持续工作</p> <p>6. 电压：220V</p> <p>7. 整机功耗：200W</p>		
2	智能反馈型音乐放松系统	<p>一、功能要求</p> <p>1、★系统分为管理员和测试用户两种角色，用户主要拥有设置、健康检测、调养中心、检测报告四大功能模块。管理员还可以进行用户管理。</p> <p>2、用户管理可通过登录账号检索，并可查看、编辑用户信息，添加用户，删除用户及信息（包含用户名、性别、年龄、真实姓名、检测报告的用户数据管理）。</p> <p>3、★详细的检测报告包含测试用户的用户名、性别等个人信息、训练日期、训练时间、训练时长、平均心率；间期均值、相邻 RR 间期差的均方根、间期变异系数、相邻 RR 间期差的标准差、间期标准差、PNN50、间期极差、PNN50%、RR 间期图等实时检测信息；RR 间期直方图、RR 间期散点图和平衡图三种图形指标；疲劳指数、压力指数、情绪指数、稳定指数 4 种精神压力条形图表；对于检测参数的评价与建议。方便用户了解个人生理状态，便于及时调养。</p> <p>4、检测报告可导出 PDF 到安卓设备。</p> <p>5、★调养中心：包含高效放松：荷花绽放、孔雀开屏、沙漠绿洲、菩提生长；呼吸训练：实物辅助训练和鼻腔呼吸训练；音乐调适：身心放松音乐；减压调养：肌肉放松、想象放松、精力恢复、消除焦虑、深度减压、催眠释压和身心合一。</p> <p>6、个人信息：可进行密码、用户名、性别、年龄和真实姓名等个人信息管理修改。</p> <p>7、系统通过心率变异性分析（HRV）助您快速准确地评估身心健康状况并给出调养意见。</p> <p>8、★动态展示：系统中采集的生理指数在测试过程中会动态展示出实时数据，包含但不限于脉搏波型、HRV、心率、稳定指数、抗压能力、自主神经等，提高用户体感。</p>	1	套

		<p>9、检测报告：通过检测时间查询检测报告列表，列表内容包括：日期、用户名、真实姓名、压力指数、检测项目、时间、报告有效性。可查看删除详细的检测报告。</p> <p>10、系统采用了 MPAndroidChart 实时图表展示技术，视频播放器（支持 mp4、avi 等高清视频）支持主流的视频格式，音频播放（支持主流的视频格式）等。程序的各项操作都在方便用户的角度设计，体验度较好，且支持 pad，用户可使用放松椅的同时进行测试及放松。</p> <p>11、系统可实现对放松椅控制，可控制音量强度、体感强度放松椅姿态控制，体感强度与音量强度大小可独立调整独立静音。</p> <p>二、配置要求</p> <p>1、真皮放松椅*1 台</p> <p>2、尺寸：≥1000mm*900mm*1000mm。</p> <p>2、控制系统：放松椅靠背、腿部联动电机控制，靠背 100 度-160 度，腿部 90 度-180 度任意调节,控制面板带有 2 个 5V2AUSB 序电接口。</p> <p>3、音乐单元：肩部内置两个 3W 全频高保真喇叭。</p> <p>4、体感单元：背部与座部分别内置 6 个低频 15W 体感振动单元。</p> <p>5、功放系统：采用无线通讯，支持平板软件对放松椅控制，当功放系统外接耳机时，放松椅全频喇叭静音，体感振子持续工作。</p> <p>5、面料：接触面高品质小牛皮包覆，与肌肤接触更为舒适</p> <p>6、填充：高回弹海绵</p> <p>7、框架：合金架+木质</p> <p>8、电容触摸平板 1 台：显示尺寸 10.1 英寸，分辨率 1920×1200，运行内存 4G，存储内存 128G。</p>		
3	心理资料	<p>1. 含心理咨询室功能，渲染氛围，缓解紧张情绪，包含不可能图、两歧图等</p> <p>2. 材质：实木边框</p> <p>3. 尺寸：40cm*50cm。</p>	4	套
五	团体活动室			



1	团体心理拓展训练箱	<p>一、功能要求</p> <p>1. 心理成长训练不少于环境适应篇、沟通交往篇、竞争合作篇、自我意识篇、创新实践篇、意志责任篇、学习管理篇、心灵成长篇等八大主题。</p> <p>2. 通过团体游戏活动提高人际交往能力，形成正确的自我意识，改善和调节情绪并掌握有效的应对方式。</p> <p>3. 活动方案手册包括活动目的、活动形式、活动时间、活动场地、活动准备、活动程序及注意事项，活动评价等具体说明，适用于 50 人左右的团体训练，也适用于若干人的小组。</p> <p>4. 室外心理拓展活动道具，包括了盲人旅行、雷阵、无敌风火轮、“啄木鸟”行动、同心协力、变形虫、走进绳圈、传染情绪等。</p> <p>5. 盲人旅行：①感受信任与被信任、爱与被爱的幸福快乐②打破隔阂，解决冲突③培养队员勇于尝试的精神④让学员理解自助与他助，增强团队相互协作的精神。</p> <p>6. 雷阵：①培养胆大心细的工作作风②打造团队分工与合作意识③培养队员岗位职责意识④突破思维定式，培养勇于开拓，敢于创新的境界</p> <p>7. 无敌风火轮：①建立信任，提升团队合作意识②塑造团队成员彼此之间的配合能力。</p> <p>8. 啄木鸟行动：①通过分析造成输赢的原因，激发学生“再做一次，会做得更好”的主动性②让学生在合作中体验竞争，在竞争中学会合作③让学生明确强化团队合作可以提高效率，改变思维方式可以产生质的飞跃的道理。</p> <p>9. 同心协力：①培养团队里有效沟通的能力②提升团队执行力③培养团队高效的领导力和组织力</p> <p>10. 变形虫：①增强学生之间团队合作的能力，学习团队中解决问题的办法。</p> <p>11. 传染情绪：①建立信任，提升团队合作意识②体验快乐情绪，学会接受快乐的感染和把快乐感染给别人。</p> <p>二、配置要求</p> <p>1. 尺寸：≥940mm*560mm*380mm</p> <p>2. 构成：航空箱、团体活动道具、活动方案手册、教案四部分</p> <p>3. 配套：用于存放小部件的收纳袋等，便于存放各类道具；包含活动所需的全部道具（除特殊道具外：如生鸡蛋）；所配置道具大多可重复利用，避免浪费；不仅适用于本活动方案，也适应于自主设计活动方案。</p>	2	套
---	-----------	--------------------------------------------------------------------------------------------------------------------------------------------------------------------------------------------------------------------------------------------------------------------------------------------------------------------------------------------------------------------------------------------------------------------------------------------------------------------------------------------------------------------------------------------------------------------------------------------------------------------------------------------------------------------------------------------------------------------------------------------------------------------------------------------------------------------------------------------------------------------------------------------------------------------------------------------------------------------------------------	---	---

2	团体活动异形桌	<p>1. 尺寸：桌直径 180cm，高 70cm；椅高 80cm、坐高 45cm；</p> <p>2. 桌子包含 8 张扇形桌，180cm 直径。桌子高 70cm，可以拼成圆形桌，也可拼接成 S 型，免漆桌面，彩色搭配。</p>	6	套
3	团体心理辅导活动道具包	<p>一、功能要求</p> <p>1. 活动指导手册不少于六大类艺术活动，每类艺术活动均包含理论指导、实践应用、具体活动方案，提供不少于 55 个具体活动，包括活动目的、活动道具、活动时间、活动场地、活动步骤及注意事项等具体说明活动的完整方案。</p> <p>2. 活动设计根据艺术活动类型不同，有单体活动设计，也有整体方案设计，设计方案内容描述详尽，方便使用。</p> <p>3. 艺术类型涵盖音乐心理辅导、舞动心理治疗、绘画团体辅导、软陶艺术活动、衍纸艺术活动、瑜伽艺术活动等。</p> <p>4. 活动数量不少于 55 个：包含活动春天随想曲、我的成长雕塑、一切缘于行动、心灵柔体操、睡梦中的小丸子、聆听身体的智慧、遇见未知的自己、衍纸花朵和动物的制作延伸等。</p> <p>二、配置要求</p> <p>1. 尺寸：≥940mm*560mm*380mm</p> <p>2. 构成：艺术道具箱、艺术心理活动道具、艺术心理辅导活动指导手册三部分</p> <p>3. 道具：包含舞蹈道具包、软陶活动套装、奥尔夫乐器套装、绘画包、纸工包、衍纸套装、基础工具包等。</p>	1	套
4	智能情绪稳定训练仪	<p>一、仪器说明：</p> <p>本仪器是训练测试情绪动作稳定性技能、专注力品质提升能力、手眼协调能力、心理抗压能力、3D 空间认知能力、开发左右大脑动手支配能力和情绪状态变化的智能型仪器。</p> <p>（1）、仪器要求操作者通过测笔进出九孔、悬空测试等动作来完成测试过程。</p> <p>主要用于测试个体手部相关动作的稳定性和瞄准能力。在测试过程中要求操作者保持手臂、手掌和手指稳定地对准孔洞中间，才能顺利完成动作。</p> <p>（2）、仪器要求操作者通过金属环穿越立体迷宫，训练测试个体的情绪波动状态。</p> <p>操作规则一：不碰到金属网，不限时间，只有顺利通过即可。</p> <p>操作规则二：需要限定时间，在规定的时间内能不触碰金属网顺利通过测试。比如 1 分钟、40 秒、50 秒等，根据年龄和接受程度自己限定时间，操控非常灵活。</p>	1	台

	<p>操作规则三：限定时间，在规定的时间内能“通过的次数最多”为各种能力有所提升。</p> <p>要求操作者通过对操作过程中的测试数据进行分析，即可判断出个体的动作稳定性以及情绪波动状态。</p> <p>仪器对训练使用者情绪及动作稳定性有明显效果。尤其对提高手臂、手掌和手指的肌肉恒定性大有裨益，对改善青少年普遍存在的“多动”现象更有积极意义。通过情绪训练动作稳定性的测试，比较同一个体在不同情绪状态下的动作稳定性评估进行有针对性的训练，放松情绪。除了能让学生对该三种精细动作能力做出自我评价外，还可以为职业选择提供科学依据。</p> <p>★二、主要技术指标：（以下功能提供截图或视频演示佐证。）</p> <p>（1）、九洞直径分别为 2.5，3，3.5，4，4.5，5，6.5，8，13 mm，悬空测试孔洞 3.5mm.</p> <p>（2）、立体迷宫有 3 种图案，为了增加测试者的体验难度金属网上安装了 5 棵金属材质的小圆球（直径为 14mm），图案可任意安装测试训练。（投标演示项）</p> <p>（3）、内嵌彩色触摸屏，可触摸屏操作，配有内置扬声器。</p> <p>（4）、可实现智能语音引导，兼具语言和文字提示，无需主试，个体可独立操作。</p> <p>（5）、可使用 5V 有线电源安全供电。</p> <p>（6）、测试笔 2 个。</p> <p>（7）、仪器材质：选用高档铝型材精工打造，专用铝合金箱一体包装外观大器上档次，操控面板铝型材金属烤漆工艺，采用先进的智能人机交互技术研发生产的仪器设备对于测试者有着实际的训练手、眼、心、脑协调，以及人体四肢操控性体验反应良好，使用方便节约摆放空间等特性。</p>	
--	--------------------------------------------------------------------------------------------------------------------------------------------------------------------------------------------------------------------------------------------------------------------------------------------------------------------------------------------------------------------------------------------------------------------------------------------------------------------------------------------------------------------------------------------------------------------------------------------------------------------------------------------------------------------------------------------------------------------------------------------	--



5	手指灵活测试仪	<p>一、仪器说明：</p> <p>本仪器是测试手指和指尖灵活性、手眼协调能力并进行脑优势开发和职业指导的智能化仪器。手指和指尖的灵活性是指运用手指和指尖完成精细动作的能力；手眼协调能力是指手指精细动作的过程中，用眼对手的动作进行指引、两者配合的能力；脑优势开发是指具有不同认知功能的大脑左右两半球中半侧脑的功能优势化。</p> <p>要求操作者通过插拔测试针来完成测试过程。在测试过程中必须将视觉对准插孔，精确定位，并和手的操作结合起来形成一个反射弧来完成动作。通过对操作过程中的测试数据进行分析，即可判断出个体的手指灵活性和手眼协调能力以及其他心理状态。通过手指灵活性训练，除了能让学生对该三种精细动作能力作出自我评价外，还可以为脑开发训练和职业选择提供科学依据；本仪器通过记录精细动作完成的速度来反映操作者手指灵活性和手眼协调能力。</p> <p>二、主要技术指标：（以下功能提供截图或视频演示佐证）</p> <p>（1）、实验板圆孔：直径 2.2mm，81 个，各孔中心距：20mm。</p> <p>（2）、金属插棒：直径 2mm，长度 20mm；90 个。</p> <p>（3）、内嵌彩色触摸屏，可触摸屏操作，配有内置扬声器。</p> <p>（4）、防止噪音语音指导语声音大、小可触控调试十一。</p> <p>（5）、可实现智能语音引导，兼具语言和文字提示，无需主试，个体可独立操作。</p> <p>（6）、使用 5V 电压安全供电。</p> <p>（7）、专用镊子一把。</p> <p>（8）、仪器材质：选用高档铝型材精工打造，专用铝合金箱一体包装外观大器上档次，操控面板铝型材金属烤漆工艺，采用先进的智能人机交互技术研发生产的仪器设备对于测试者有着实际的训练手、眼、脑协调、以及人体四肢操控性体验反应良好，使用方便节约摆放空间等特性。</p>	1	台
6	镜画仪	<p>一、仪器说明：</p> <p>本仪器是测试学习迁移能力、动作技能、学习能力的智能化仪器。迁移是指人们在一种情景中获得的知识、技能会对在另一情景中获得的知识 and 技能产生影响。两种情景中的知识和技能共同点愈多、相似性愈大，则迁移的程度也就愈高。镜画仪要求操作者依据镜像用测笔在原图上沿轨道描绘轨迹图形来实现学习过程。可以发现，随着练习次数的增加，完成描图一周的时间和离轨次数都会减少，从而达到学习与迁移的效果。通过对练习过程中的测试数据进行分析，即可判断个体的迁移能力、动作技能的学习能力和其他心理状态。通过镜画训练，</p>	1	台

		<p>能让学生体验练习在学习中的作用，并对迁移有直观的感受，还可以为职业选择提供科学依据。</p> <p>二、主要技术指标：（以下功能提供截图或视频演示佐证）</p> <p>（1）、主机由镜画图案板、镜面与遮板组件和底盘三大部件组成。</p> <p>（2）、镜面与遮板组件，镜面与遮板可各自绕支架轴任意转动，支架固定在底盘的前边缘之上。</p> <p>（3）、内嵌彩色触摸屏，可触摸屏操作，配有内置扬声器。</p> <p>（4）、防止噪音语音指导语声音大、小可触控调试+-。</p> <p>（5）、可实现智能语音引导，兼具语言和文字提示，无需主试，个体可独立操作。</p> <p>（6）、使用 5V 电压安全供电。</p> <p>（7）、专业测试笔一支。</p> <p>（8）、仪器材质：选用高档铝型材精工打造，专用铝合金箱一体包装外观大器上档次，操控面板铝型材金属烤漆工艺，采用先进的智能人机交互技术研发生产的仪器设备对于测试者有着实际的训练手、眼、心、脑协调、以及人体四肢操控性体验反应良好，使用方便节约摆放空间等特性。</p>		
7	综合反应时测试仪	<p>一、仪器说明：</p> <p>本仪器要求对单一或多种色光进行不同的按键反应，体现出各项反应能力。从提前或延时反应中也能够体现出其人格特征，运动反应时还能够体现出注意转移的速度和正确性及空间位置转移操作的速度。通过本仪器的测试和训练，能让学生对自己的各项反应能力、注意转移能力及性格等作出自我评价；对训练青少年的反应速度有明显效果，尤其对注意转移能力的提高大有裨益，对改善学生的体育运动训练更有积极意义。</p> <p>二、主要技术指标：（以下功能提供截图或视频演示佐证）</p> <p>（1）、可以进行简单反应时，辨别反应时，选择反应时，运动反应时以及四肢反应时五项反应能力测试。</p> <p>（2）、光刺激 LED 红绿黄蓝四色；</p> <p>（3）、应答键 11 个，脚踏开关 1 对；</p> <p>（4）、内嵌彩色触摸屏，可触摸屏操作，配有内置扬声器。</p> <p>（5）、防止噪音语音指导语声音大、小可触控调试+-。</p> <p>（6）、可实现智能语音引导，兼具语言和文字提示，无需主试，个体可独立操作。</p> <p>（7）、使用 5V 电压安全供电。</p> <p>（8）、仪器材质：选用高档铝型材精工打造，专用铝合金箱一体包装外观大器上档次，操控面板铝型材金属烤漆工艺，采用先进的智能人机交互技术研发生产的仪器设备对于测试者有着实际的训练手、眼、心、脑协调、以及人体四肢操控性体验反应良好，使用方便节约摆放空间等特性。</p>	1	台

		漆工艺，采用先进的智能人机交互技术研发生产的仪器设备对于测试者有着实际的训练手、眼、心、脑协调、以及人体四肢操控性体验反应良好，使用方便节约摆放空间等特性。		
8	迷宫	<p>一、仪器说明：</p> <p>本仪器测试触动觉空间定向能力和空间记忆能力的智能化仪器。触动觉空间定向是指利用触觉和动觉了解事物空间方位特性，并转化为视觉再现的能力。空间记忆是指对有关事物的方位和空间特性的记忆。</p> <p>迷宫测试要求操作者在剥夺视觉条件下从起点进入迷宫，并试图走出迷宫来完成测试过程。随着练习次数的增加，深入迷宫的距离会越来越长，说明对迷宫路径的空间方位产生了记忆效果。</p> <p>本仪器首先使用遮板挡住操作者的视线，使其仅能依赖手的触动觉来完成循迹任务。在走迷宫的过程中，要求操作者用测笔从迷宫起点进入，尽可能地沿着唯一通道以最快速度走出盲道纵横的迷宫。这就必须将触动觉的空间定向和触碰盲道的听觉反馈结合起来，形成对迷宫路径布局、通畅与否的准确记忆。</p> <p>本仪器可用于个体空间位置感知和学习记忆能力的辅助评估。通过训练，除了能让学生体验空间记忆不断形成的过程外，还可以为职业选择提供科学依据。</p> <p>二、主要技术指标：（以下功能提供截图或视频演示佐证）</p> <p>（1）、一个具有 20 个盲巷的方形迷宫，迷宫有起点与终点。</p> <p>（2）、起点与终点位置有磁力开关，能自动开始、停止记时。</p> <p>（3）、迷宫设有防作弊检测，只有正常通过才能完成测试。</p> <p>（4）、内嵌彩色触摸屏，可触摸屏操作，配有内置扬声器。</p> <p>（5）、防止噪音语音指导语声音大、小可触控调试十一。</p> <p>（6）、可实现智能语音引导，兼具语言和文字提示，无需主试，个体可独立操作。</p> <p>（7）、使用 5V 电压安全供电。</p> <p>（8）、金属材质专用测试笔一支，配备 3 个测试笔头便于更换。</p> <p>（9）、仪器材质：选用高档铝型材精工打造，专用铝合金箱一体包装外观大器上档次，操控面板铝型材金属烤漆工艺，采用先进的智能人机交互技术研发生产的仪器设备对于测试者有着实际的训练手、眼、心、脑协调、以及人体四肢操控性体验反应良好，使用方便节约摆放空间等特性。</p>	1	台



9	智能多人反应能力训练仪	<p>一、仪器功能：</p> <p>本仪器主要是训练个体反应能力与团体配合能力的综合性训练仪器，通过对反应能力、逻辑思维能力、手眼协调能力、团体协调能力等多个方面能力的综合训练，达到提高个人综合反应能力与团体协调能力的作用。</p> <p>通过本仪器的测试和训练，能让个体对自己的各项反应能力作出自我评价；尤其对训练个体的反应速度有明显效果，对注意转移能力的提高大有裨益，对于个体学习能力提升也有着很大的帮助。</p> <p>本仪器也适用于如：各类驾驶员、体育运动员，计算机从业者、教育工作者、警察、军人等人群的职业能力训练提升；广泛应用于学校、部队、军警、心理健康中心、青少年宫、社区服务中心、养老机构、医疗机构、企事业单位等人员开展团建活动所需的各项反应能力提升训练。</p> <p>二、仪器说明：（以下功能提供截图或视频演示佐证）</p> <p>本仪器有数量模式、颜色模式、音调模式、闪灯模式、幸运模式、蜂鸣模式六大模式，每种训练模式之间可以随意切换，构成不同的训练任务组合。</p> <p>（1）、数量模式：</p> <p>亮起不同数量的指示灯。指示灯亮起后，对应个体应当尽快按下相应按键。</p> <p>（2）、颜色模式：</p> <p>指示灯随机亮起不同颜色，如红、绿、蓝、黄等，对应个体应当尽快按下按键。</p> <p>（3）、音调模式：</p> <p>仪器随机发出大调音阶的 1、3、5、7 四个音，对应个体者应当尽快按下按键。</p> <p>（4）、闪灯模式：</p> <p>仪器光点在 4 个位置随机出现，对应个体应当尽快按下按键。</p> <p>（5）、幸运模式：</p> <p>仪器光点会在四个位置顺序闪烁移动。一段时间后，当光点停止移动时，对应个体应当按下按键。</p> <p>（6）、蜂鸣模式：</p> <p>开始后，仪器会连续发出随机数量的提示音，在提示音停止时，对应的个体应按下按键。</p> <p>以上 6 种模式中，成功则记对一次，漏按或误按则记错一次，给予红灯警告或振动惩罚一次。</p> <p>三、主要技术指标：</p> <p>（1）、智能振动手柄：配置 4 套；</p>	1	台
---	-------------	--------------------------------------------------------------------------------------------------------------------------------------------------------------------------------------------------------------------------------------------------------------------------------------------------------------------------------------------------------------------------------------------------------------------------------------------------------------------------------------------------------------------------------------------------------------------------------------------------------------------------------------------------------------------------------------------------------------------------------------------------------------------------------------------------------------------------------------------------------------------------------------------------------------------------------------------	---	---



	<p>硬质黑色环保 PVC 材质，规格为 110mm*厚 20mm*宽 65mm。手柄顶部为银白色测试按键，背部为银色烤漆金属条，内置圆柱形防水振动传感器。振动传感器尺寸：直径 7mm*长度 22mm 不锈钢材质，震动强度关、弱、中、强四档可调。手柄与仪器采用 4P 白色弯曲形连接线连接，最长可达 800mm。</p> <p>(2)、仪器测试区为正方形，边长 175mm，四边分别安置手柄底座。</p> <p>(3)、光刺激七彩 LED 灯 4 个；直径 28mm，高 14mm, 灯体为黑白颜色环保 PVC 材质。</p> <p>(4)、仪器内置控制系统：该系统可设置训练模式，训练人数及训练次数；系统自动记录训练过程数据，成功按键记录一次，漏按或者按错则记错一次，并给予红灯、警告震动惩罚；训练结果自动保存、可查看、删除等功能。系统可实现智能语音引导，兼具语言和文字提示，无需主试，个体可独立操作。</p> <p>(5)、仪器内嵌彩色触摸屏，内置高性能扬声器。</p> <p>(6)、防止噪音语音指导语声音大、小可触控调试+-。</p> <p>(7)、仪器使用 5V 电压安全供电。</p> <p>(8)、尺寸：425mm*270mm*高 115mm。</p> <p>(9)、仪器材质：选用高档铝型材精工打造，专用铝合金箱一体包装外观大器上档次，操控面板铝型材金属烤漆工艺，采用先进的智能人机交互技术研发生产的仪器设备对于测试者有着实际的训练手、眼、心、脑协调、以及人体四肢操控性体验反应良好，使用方便节约摆放空间等特性。</p>	
--	----------------------------------------------------------------------------------------------------------------------------------------------------------------------------------------------------------------------------------------------------------------------------------------------------------------------------------------------------------------------------------------------------------------------------------------------------------------------------------------------------------------------------------------------------------------------------------------------------------------------------------------------------------------------------------------------	--



10	注意力集中测试仪	<p>一、仪器说明：</p> <p>测试注意力集中程度、抗干扰能力和手眼协调能力的智能化仪器。注意力集中性是指个体将注意指向于特定事物、并维持一定时间的能力；抗干扰能力是指在注意集中状态下，大脑对目标之外的分心因素进行抑制的能力；手眼协调能力是指用眼睛对单手的动作进行指引及两者配合的能力。</p> <p>仪器要求操作者在有色光或噪音干扰的情况下，用测试笔追踪匀速圆周运动的红色靶来进行测试。要求操作者注意力高度集中，视觉与动手结合，密切注视并追踪运动的色靶来完成测试过程。通过对测试数据进行分析，即可判断出个体的注意力集中性、抗干扰能力和手眼协调能力以及其他心理状态。同时可以发现，注意力会随着操作时间的延续逐渐下降；且在不同干扰条件下，注意力集中程度也会存在差异。</p> <p>仪器可用于判断个体的注意稳定性，衡量青少年注意力集中性和抗干扰能力。教师可以结合个体的外部表现进行辅助训练，引导学生放松身心，排除无关干扰，促进集中能力的提高，对提高他们学习的心理指向稳定性有明显作用，尤其在提高注意力的保持时间方面大有裨益，同时对改善注意力有缺陷学生的分心现象也有积极意义。本测试仪不仅适用于测定职业人员的注意力品质，也适用于儿童多动症等临床医学的使用和心理科学研究。</p> <p>二、主要技术指标：（以下功能提供截图或视频演示佐证）</p> <p>（1）、通过使用测笔跟随转盘上的指定目标做持续运动，评估、训练及提高个体注意稳定性和抗干扰能力；</p> <p>（2）、无线测笔作红外发射，由主机作接收的采集模式；</p> <p>（3）、内嵌彩色触摸屏，可触摸屏操作，配有内置扬声器。</p> <p>（4）、防止噪音语音指导语声音大、小可触控调试+-。</p> <p>（5）、可实现智能语音引导，兼具语言和文字提示，无需主试，个体可独立操作。</p> <p>（6）、使用 5V 电压安全供电。</p> <p>（7）、金属材质专用测试笔一支，配备 3 个测试笔头便于更换。</p> <p>（8）、仪器材质：选用高档铝型材精工打造，专用铝合金箱一体包装外观大器上档次，操控面板铝型材金属烤漆工艺，采用先进的智能人机交互技术研发生产的仪器设备对于测试者有着实际的训练手、眼、心、脑协调、以及人体四肢操控性体验反应良好，使用方便节约摆放空间等特性。</p>	1	台
----	----------	------------------------------------------------------------------------------------------------------------------------------------------------------------------------------------------------------------------------------------------------------------------------------------------------------------------------------------------------------------------------------------------------------------------------------------------------------------------------------------------------------------------------------------------------------------------------------------------------------------------------------------------------------------------------------------------------------------------------------------------------------------------------------------------------------------------------------------------------------------------------------------------------------------------------------------------------------------------------------------------------------------------	---	---



11	双手协调测试仪	<p>一、仪器说明：</p> <p>测试注意分配、双手协调能力、手眼协调能力，并进行脑优势开发和职业指导的智能化仪器。注意分配是指在同一时间内，把注意分配到两种或两种以上的对象或活动上的注意力品质，即我们常说的“眼观六路，耳听八方”的能力，在同时进行几种有一定联系的活动中，个体需要掌握其中的一项（或多项）熟练的技能技巧，注意分配是从事复杂工作的必备条件，且可以通过训练得以发展；双手协调能力是指在完成动作的过程中，两手执行不同甚至相反的操作时相互配合的能力；脑优势开发是指对具有不同认知功能的大脑左右两半球进行协调作用的开发训练。</p> <p>仪器要求操作者左右手同时操控不同方位的摇杆，即左手作水平方位调节和右手作垂直方位调节，力图使运动目标按照预定路径循迹，这就要求视觉对运动轨迹的判断和双手的操作结合起来，形成反射弧。通过对操作过程中测试数据的分析，即可判断个体的注意分配能力、双手协调能力、手眼协调能力等心理状态。</p> <p>通过本仪器的测试，不但能让学生对自己的注意分配能力、双手协调能力等作出自我评价，还可以为脑开发训练和职业选择提供科学依据，对训练青少年的注意分配能力也有明显效果。尤其对双手协调能力和手眼协调能力大有裨益，对改善左右半脑的不平衡状态，协调左右脑优势功能更有积极意义。</p> <p>二、主要技术指标：（以下功能提供截图或视频演示佐证）</p> <p>（1）、操纵目标移动的左、右手所持摇把。</p> <p>（2）、图案：2个，对称螺旋曲线、WM字母组合曲线。曲线宽5mm。</p> <p>（3）、记录目标移动时在图案中的正确时间、出图案的错误时间；出错次数。</p> <p>（4）、内嵌彩色触摸屏，可触摸屏操作，配有内置扬声器。</p> <p>（5）、防止噪音语音指导语声音大、小可触控调试+-。</p> <p>（6）、可实现智能语音引导，兼具语言和文字提示，无需主试，个体可独立操作。</p> <p>（7）、使用5V电压安全供电。</p> <p>（8）、仪器材质：选用高档铝型材精工打造，专用铝合金箱一体包装外观大器上档次，操控面板铝型材金属烤漆工艺，采用先进的智能人机交互技术研发生产的仪器设备对于测试者有着实际的训练手、眼、心、脑协调、以及人体四肢操控性体验反应良好，使用方便节约摆放空间等特性。</p>	0	台
----	---------	-----------------------------------------------------------------------------------------------------------------------------------------------------------------------------------------------------------------------------------------------------------------------------------------------------------------------------------------------------------------------------------------------------------------------------------------------------------------------------------------------------------------------------------------------------------------------------------------------------------------------------------------------------------------------------------------------------------------------------------------------------------------------------------------------------------------------------------------------------------------------------------------------------------------------------------------------------------------------------------------------------------------	---	---



12	速示仪	<p>一、仪器说明：</p> <p>短时呈现刺激以测试多种记忆能力和注意广度的智能化仪器。记忆包括识记、保持和再现三个环节。按信息加工的视角，人们把记忆分为三个阶段：瞬时记忆、短时记忆和长时记忆。瞬时记忆为时长不超过 2 秒，以感觉映象形式的短暂停留；短时记忆为时长不超过 1 分钟，注意和复述的小部分信息保持在短时记忆中；长时记忆为时长 1 分钟以上乃至终生的记忆系统，是短时记忆中贮存的信息与个体经验建立意义联系后，转入的长时的记忆属性。记忆内容分为空间记忆、数字记忆、言语记忆等。</p> <p>本仪器是针对空间位置记忆广度、数字记忆广度、短时记忆、长时记忆、注意广度、瞬时记忆的测试。空间位置记忆广度通过空间方位刺激的重现数量和耗时来衡量；数字记忆广度通过对一连串数字重现的正确性和时间来衡量；短时记忆通过对两组图片进行区别再识别来衡量；长时记忆是通过对字母—数字对偶的记忆能力来衡量；注意广度通过对瞬间散点数量的估计来衡量；瞬时记忆能力则是采用数字部分报告法的经典测试原理来衡量。</p> <p>通过训练，即可判断个体多种记忆能力和注意广度的优劣。这些测试项目除了可以让学生了解自身的记忆和注意特点，还能学习学习能力诊断、学习方法指导和职业选择提供科学依据。通过训练可提高学生的注意广度，从而提高学习效能。</p> <p>二、主要技术指标：（以下功能提供截图或视频演示佐证）</p> <p>(1)、仪器由测试内容显示区、操作底盘和测试记录显示区三大区域构成。</p> <p>(2)、测试内容显示区：速示仪测试记忆能力和注意广度所要的多项刺激，均由测试内容显示区通过显示屏呈现的数字、字符、圆点、图像等信息来实现。同时，配有供训练者使用的观察筒。测试区显示屏（短时记忆）下方左右两侧分别有训练者应答用的（是）和（否）两个按键。</p> <p>(3)、测试记录显示区内嵌彩色触摸屏，可触摸屏操作，配有内置扬声器。</p> <p>(4)、防止噪音语音指导语声音大、小可触控调试十一。</p> <p>(5)、实现智能语音引导，兼具语言和文字提示，无需主试，个体可独立操作。</p> <p>(6)、使用 5V 电压安全供电。</p> <p>(7)、仪器材质：选用高档铝型材精工打造，专用铝合金箱一体包装外观大器上档次，操控面板铝型材金属烤漆工艺，采用先进的智能人机交互技术研发生产的仪器设备对于测试者有着实际的训练手、眼、心、脑协调、以及人体四肢操控性体验反应良好，使用方便节约摆放空间等特性。</p>	0	台
----	-----	---------------------------------------------------------------------------------------------------------------------------------------------------------------------------------------------------------------------------------------------------------------------------------------------------------------------------------------------------------------------------------------------------------------------------------------------------------------------------------------------------------------------------------------------------------------------------------------------------------------------------------------------------------------------------------------------------------------------------------------------------------------------------------------------------------------------------------------------------------------------------------------------------------------------------------------------------------------------------------------------------------------------------------------------------------------------------------------------	---	---

13	智能河内塔	<p>一、仪器说明：</p> <p>本仪器采用三根立柱和一些大小不同的圆盘为测试材料，将圆盘按规则在立柱间搬移来考察学生创造性思维解决问题的能力。在起始柱上，圆盘是按从大到小的顺序叠放成金字塔型，要求被试尽可能快且以最少步序将这些圆盘移动到目标柱上，且目标柱上圆盘叠放顺序与起始状态相同。河内塔问题的解决过程不但体现出个体问题解决的思维策略和能力，还具有思维训练的作用，对提高学生解决问题的能力会有很大帮助。</p> <p>二、主要技术指标：（以下功能提供截图或视频演示佐证）</p> <p>（1）、由八个不同直径的圆盘与三个直立的小柱组成。圆盘从大到小依次放在左侧的一个柱上，似塔形。</p> <p>（2）、实验要求圆盘移到右侧的小柱上。</p> <p>（3）、移动过程中，只有顶部的一个圆盘可以移动，并且要求总是大圆盘在下，小圆盘在上。</p> <p>（4）、测试记录显示区内嵌彩色触摸屏，可触摸屏操作，配有内置扬声器。</p> <p>（5）、防止噪音语音指导语声音大、小可触控调试+-。</p> <p>（6）、实现智能语音引导，兼具语言和文字提示，无需主试，个体可独立操作。</p> <p>（7）、使用 5V 电压安全供电。</p> <p>（8）、仪器材质：选用高档铝型材精工打造，专用铝合金箱一体包装外观大器上档次，操控面板铝型材金属烤漆工艺，采用先进的智能人机交互技术研发生产的仪器设备对于测试者有着实际的训练手、眼、心、脑协调、以及人体四肢操控性体验反应良好，使用方便节约摆放空间等特性。</p>	1	台
14	心理资料	<p>1. 含心理咨询室功能，渲染氛围，缓解紧张情绪，包含不可能图、两歧图等</p> <p>2. 材质：实木边框</p> <p>3. 尺寸：40cm*50cm</p>	1	套
15	户外心理咨询亭	<p>1. 系统采用两级账号权限，管理员账号执行用户、报告等管理功能，普通用户账号可以无限添加。</p> <p>2. 系统科普资源丰富，包含 4 类不少于 300 个心理相关知识、11 类不少于 30 副心理图片资料、3 类不少于 50 部心理视频资料、6 类不少于 100 篇心理悦读美文、2 类不少于 100 首心理放松各科普性模块下支持无限添加二级栏目，资源可灵活扩充。</p> <p>3. 辅导案例提供经典案例、自助方案共不少于 30 个内容，资源可灵活扩充。</p> <p>4. 心理互动提供策略推理、反应能力、益智训练等不少于 8 款心理互动小游戏。</p>	2	个



	<p>5. 自主放松提供即兴弹奏音乐与即兴击打音乐，在自由开放的演奏游戏中自主地放松，即兴的方式亦可更多的反应演奏者的内心投射。</p> <p>6. 心理测试提供不少于 70 个趣味性测试以及不少于 16 个专业性测试，专业测试结束后可生成测试报告并可导出。</p> <p>7. 意象绘画可进行自由表达性心理投射绘画，绘画过程中可配合播放放松音乐，绘画过后可命名、保存作品，并可标记作品是否最终完成，未完成作品下次可继续完善。</p> <p>8. 正念减压包含 8 个课时的冥想正念指南以及 7 个课时的助眠放松</p> <p>9. 设备采用 27 寸大屏纯原生的 Android 语言开发，系统稳定流畅，操作方便易上手。</p> <p>10. .K 歌：通过演唱形式充分释放自我，并支持各种歌曲点播及云点播，</p> <p>配置要求</p> <p>1. 尺寸：≥1800mm*1500mm*2350mm</p> <p>2. 双屏系统：≥27 英寸触摸横屏+≥32 寸显示屏双屏</p> <p>3. 表面处理：优秀钣金机壳， 金属烤漆</p> <p>4. 空调*1 台</p> <p>5. 一体机*1 台</p> <p>6. 座椅*2 把</p>		
合计			



(二) 教室护眼灯具更换

序号	名称	参数	单位	数量
1	LED 教室灯	功率：36±5W； 照度>300lux ； 额定电压：220V； 频率：50/60Hz； 显色指数：≥90(R9≥50) ； 光通量：≥3200lm； 色温：4800K-5200K； 功率因数：≥0.90； 频闪波动深度：≤1%	台	747
2	LED 黑板灯	功率：36W 光通量：2800lm 照度：500lux 额定电压：220V 色温：4800-5200K 频率：50/60Hz 功率因数：≥0.98 显色指数：≥95(R9≥70) 频闪波动深度：≤1%		166

(三) 创客教室建设项目

序号	名称	技术参数	单位	数量
1	创客教室 拼接桌	<p>折叠组合桌，整体直径 1600mm，六边组合桌，台面板</p> <p>饰面采用优质高密度 E1 级三聚氰胺颗粒板，梯形台面尺寸为 800MM*500MM*250MM，厚度 25mm，面粘三聚氰胺胶面，PVC 胶边、耐磨、防污、牢固耐用。台面形状是扇形。前挡板尺寸为 325MM*320MM*200MM，厚度 16mm，面粘三聚氰胺胶面，PVC 胶边、耐磨、防污、牢固耐用。形状是直角扇形挡板</p> <p>托面板采用优质冷轧钢板一体冲压而成，材料壁厚：（3.0MM）采用防锈静电喷涂处理,实用牢固，承受力大。脚管前脚管采用 30MM*60MM*1.5mm 蛋形钢管，后脚管采用 25MM*50MM*1.5mm 蛋形钢管，采用防锈静电喷涂处理。横梁采用优质 50 圆管表面再经防锈静电喷涂处理，实用牢固，承受力大。书网采用优质 14 圆管（厚度为 0.8mm）经注塑塑料件与圆管组合成型表面采用防锈静电喷涂处理。外观设计采用人体工程理念及个性化需求，整件产品拼接好，接缝齐整，整体颜色基本相符，过渡自然;台架有拉杆折叠装置，脚轮采用的 PU 万向脚轮带刹车，造型美观大方，有现代特色。</p>	张	4
2	立柱桌	桌全部采用 16mm 三聚氰胺面板制作，六面分别开电源孔。	张	6
3	座椅	<p>整体尺寸 450*480mm，高度 890mm，坐垫离地 450mm，</p> <p>1、钢架采用圆方管 32.3*19.2*1.2 厚冷拉钢管经除油烤漆处理，坚固防锈，</p> <p>2、靠背护腰曲线设计符合人体工学，全新 PP 材质一体成型，靠背连接件为铝合金材质，坚固无味耐用</p> <p>3、扶手采用 PP 材质，螺丝加固</p> <p>4、座包高密度海绵，经久耐用，可整体折叠，多张排列节省空间</p> <p>5、脚塞采用尼龙材质，增加地面接触，防滑耐磨</p> <p>6、 坐垫颜色蓝色，椅子四个脚带脚垫。</p>	张	24
4	氛围营造	<p>1、创客教室主题背景墙设计制作</p> <p>2、创客教室知识窗帘设计制作</p> <p>3、创客教室文化展板设计制作</p>	项	1



5	混色 3D 打印机	<p>1. ★成型尺寸: $\leq 200*200*480\text{mm}$ (长*宽*高);</p> <p>2. 机器重量: $\geq 25\text{kg}$</p> <p>3. 设备尺寸: $\geq 360*360*940\text{mm}$ (长*宽*高)</p> <p>4. ★喷头数量: 1 个</p> <p>5. 喷头直径: 0.4mm;</p> <p>6. ★喷头结构: 新型混合型双进料单喷嘴;</p> <p>7. ★ 一机多用, 多模式打印, 软件支持一键选择以下 4 种模式</p> <p>混色模式: 通过软件控制实现颜色渐变混合, 并支持指定比例实现混合颜色效果, 使用的耗材为非渐变耗材, 并提供混色相关专利证书;</p> <p>双色模式: 设备只需要一个喷头便能实现双色打印, 考虑到后期维护, 不接受双喷头设备;</p> <p>分层模式: 无需手动更换材料, 实现分层色打印;</p> <p>单色模式: 支持混色、双色、分层色的同时, 兼容普通单色 3D 打印机功能;</p> <p>8. 机械定位精度: XY: $\leq 0.0128\text{mm}$, Z 轴 $\leq 0.0025\text{mm}$;</p> <p>9. 耗材直径: $\Phi 1.75\text{mm}$;</p> <p>10. 打印材料: PLA/TPU/PVA 等;</p> <p>11. 操作系统: Widows/Mac/Linux;</p> <p>12. 主控板: Cortex-M4 内核 (DSP+FPU); 168MHz 运行主频率 512Kb~1MbFlash+192KBSRAM, 性能稳定、代码解析能力高</p> <p>13. 软件:自主研发软件, 同时兼容 Cura;</p> <p>14. 设备升级: U 盘升级, 无需电脑及数据线, 轻松完成升级;</p> <p>15. 加热平台:支持 $0-120^{\circ}$, 喷头最高温度:250° ;</p> <p>16. 采用钣金一体设计机身, 三面观察窗, 前门可开启;</p> <p>17. ★XY 运动结构: 采用双十字光轴设计, 近端送料, 保证动力;</p> <p>18. 打印层厚: $0.05-0.3\text{mm}$;</p> <p>19. 最快速度: $\geq 150\text{mm/s}$;</p> <p>20. 建议打印速度:$40-60\text{mm/s}$;</p>	套	1
---	-----------	--------------------------------------------------------------------------------------------------------------------------------------------------------------------------------------------------------------------------------------------------------------------------------------------------------------------------------------------------------------------------------------------------------------------------------------------------------------------------------------------------------------------------------------------------------------------------------------------------------------------------------------------------------------------------------------------------------------------------------------------------------------------------------------------------------------------------------------------------------------------------------------------------------------------------------------------------------------------------------------------------------------------------------------------------------------------------------------------------------------------------------------------------------------------------------------------------------------------------------------------------	---	---



		21. 支持断电续打、中途换料、断料报警、加热异常保护； 22. 数据连接方式：支持脱机打印（U 盘）、数据线连接电脑，断开数据线可继续正常打印； 23. 操作界面：3.5 寸触摸屏；全彩 480*320 分辨率；60Hz 刷新率；支持多国语言； 24. 支持中文目录读取、中文文件读取，准确计算打印所需实际长度；		
6	耗材	1、规格： 1.75mm 2、打印温度： 190~220℃ 3、打印速度： 60~90mm/s 4、建议打印层厚： 0.1~0.2mm 5、包装规格： 1.0Kg 6、密度： 1.25±0.05g/cm ³ 7、熔体流动速率：（190℃，2.16Kg） 5~7g/10min 8、吸水率：（饱和，23℃） 0.50% 9、拉伸强度： ≥60MPa 10、弯曲强度： ≥60MPa 11、弯曲模量： ≥2500MPa 12、缺口冲击强度（IZOD, 23℃）： ≥16J/m（ASTM D256） 13、断裂伸长率： ≥3.0% 14、热变形温度： ≥55℃ 15、直径： ±0.05mm 16、圆度偏差： ≤0.05mm	卷	20



7	青少年三维创意设计软件	<ol style="list-style-type: none"> 1. 提供具有核心技术自主知识产权的正版永久授权软件。 2. 触屏操作：支持 Windows 系统触屏白板设备操作。 3. 设计功能：可实现实体设计、草图绘制、参数化建模和模型编辑功能。 4. 特殊功能：可以通过造型表面上的多个点来控制造型变形；可对造型进行扭曲、折弯、锥度等多种变形处理。 5. 输出格式：可输出*.igs、*.stl、*.obj、*.3mf 格式。 6. 浮雕建模：可以将*.jpg、*.png 格式图片直接生成浮雕造型。 7. ★stl 模型编辑：可以实现 STL 模型和实体模型、STL 模型和 STL 模型之间的布尔运算，并生成新的 STL 模型。 8. 模型分离：可以将 stl 或 obj 格式模型中的多个造型，进行单个造型的分离。 9. ★积木/Python 编程建模：在同一软件内可以直接用积木编程和 Python 编程进行建模，并且两类编程内容可以时时互换。 10. ★电子硬件：软件内置不少于 7 家国内外电子硬件厂商模型库。通过加载的硬件模型，在造型上自动生成与其相配合的结构或孔位，也可进行尺寸修改。 11. ★矢量图生成：可以直接将*.jpg、*.png、*.gif、*.bmp、*.tif 等格式的图片自动转换成二维草图。 12. ★3D 打印：具备切片功能，可输出打印文件；内置不少于 7 家国内外 3D 打印设备厂商切片软件接口，可以一键导入切片软件中，无需格式转换。 13. 3D 场景：全方位的 3D 场景，上下、左右、前后 360 度观察模型所在环境，展示效果更逼真。 14. ★智能辅助教学：在软件内可实现边学习边实操的教学模式，支持创建学习资源或教学课件。 15. ★资源与管理：软件和网络资源社区无缝连接，提供免费的个人云盘和学校云盘。用户可直接在软件里检索下载社区内以及云盘中的三维模型，也可以将软件中模型直接上传到云盘和社区。 	套	2
---	-------------	--------------------------------------------------------------------------------------------------------------------------------------------------------------------------------------------------------------------------------------------------------------------------------------------------------------------------------------------------------------------------------------------------------------------------------------------------------------------------------------------------------------------------------------------------------------------------------------------------------------------------------------------------------------------------------------------------------------------------------------------------------------------------------------------------------------------------------------------------------------------------------------------------------------------------------------------------------------------------------------------------------------	---	---



8	创意课程包（太空天梯套件）	<p>1. ★配套教学课程：纸质教材 1 本，课程共 8 章，章节名称为（1）太空电梯，（2）太空天梯，（3）设计连接件，（4）设计顶层平台，（5）设计提升机构，（6）组装搭建，（7）编写程序，（8）天梯竞赛，可完成 2 种太空天梯制作、三维设计改进、竞技比赛等教学任务及相关活动，符合中、小学综合实践课程标准，具有实践性、开放性、自主性、生成性的特性，发展学生的创新能力、实践能力以及良好的个性品质，包含受力分析、摩擦力、弹力等多学科知识点，学生可分为每组 2 至 4 人完成任务。</p> <p>2. 外包装尺寸： 377mm×280mm×74mm</p> <p>3. ★要求匹配设计软件：3D One 青少年三维设计软件</p> <p>4. ★减速机构器材包：数量 1 袋（特制支架 1 个，孔半径为 2.95mm，槽宽度为 5.4mm，特制齿轮组 1 组，大齿轮半径为 19mm，小齿轮半径为 7mm，特制轴 2 个，长为 28mm，大半径为 2.6mm，小半径为 1.85mm）。</p> <p>5. ★连接件器材包：数量 1 袋（特制两端件 12 个，长为 25mm，内径为 5.5mm，特制中间件 20 个，长为 32mm，短柄长为 12mm，内径为 5.5mm，特制支撑件 12 个，半开放槽宽度为 5.4mm，特制八接口连接件 24 个，长为 32mm，短柄长为 12mm，内径为 5.5mm，特制五接口连接件 10 个，长为 32mm，短柄长为 12mm，内径为 5.5mm）。</p> <p>6. 电子件器材包：数量 1 袋。</p> <p>7. 文具套装：数量 1 套。</p> <p>8. 工具器材包：数量 1 袋。</p>	套	2
10	烟雾净化器	<p>一、产品描述</p> <p>带滚轮烟雾净化器，便于移动。内置三层滤芯超大吸附能力，可用于激光切割产生的气体，并安全排放到室内。</p> <p>二、产品参数</p> <p>1、输入电压：AC220V / AC110V</p> <p>2、最大功率：200W</p> <p>3、风速：18m/s</p> <p>4、过滤效果：0.3 μm, 99.97%</p> <p>5、噪音：<52dB</p> <p>6、吸烟管长≥1.4M</p> <p>8、系统流量≥310m³/h</p> <p>9、机身尺寸（长×宽×高）≤425 × 250 × 410（mm）</p>	套	1



		10、重量（不含吸烟臂）≤14.0kg		
12	旋转附件	<p>一、产品描述</p> <p>该附件是专为激光切割雕刻设备开发的一款旋转雕刻配件，包含基础版和升级版。不仅适配主机激光切割雕刻设备，同时也支持第三方激光加工设备。该附件除了可配合激光切割雕刻设备加工常见的圆柱状物体，如玻璃杯、饮料罐、擀面杖外，还可雕刻不规则圆柱体、超长圆柱体、不同尺寸的球体、甚至小巧的戒指。</p> <p>二、产品规格</p> <p>支持素材类型：位图、矢量图、文本</p> <p>产品尺寸≤261 mm × 138 mm × 93.5 mm（不带支撑模块）</p> <p>包装重量≤2.4 kg</p> <p>齿数比：1:1（滚轴）4:1（爪盘）</p> <p>爪盘直径≤50 mm</p> <p>支持配件：支撑模块、滚轴、爪盘、阶梯爪、长爪、螺柱、尾座</p> <p>支持软件：Laserbox basicXCS、LightBurn、LightGRBL</p>	套	1
13	垫高台 (扩展底座)	<p>一、产品描述</p> <p>拓展底座可应用于主机机，安装底座后，主机最大可加工的高度将由 71mm 增加至 215mm。</p> <p>二、产品规格</p> <p>包装尺寸≤82cm * 35 cm * 27cm</p> <p>产品尺寸≤10 cm * 59 cm * 17.5 cm</p> <p>整机加工高度≤71mm</p> <p>拓展后加工高度≤215mm</p>	套	1
14	送料配件	<p>一、产品描述</p> <p>送料配件目前为消费级激光器行业中的首台辊式幅面拓展工具，专为主机激光切割设备而设计，通过传送送料的方式实现超长材料的加工，能够帮助您完成更大、更酷的作品。</p> <p>二、产品规格</p> <p>1、65 mm≥进料宽度≤624 mm</p> <p>2、最大进料厚度：14 mm</p>	套	1

		<p>3、最大稳定进料长度：3 m（约 10 ft）</p> <p>4、进料速度≥ 160 mm/s</p>		
17	可联网人工智能编程机器人	<p>一、产品描述：</p> <p>基于项目化教学设计，融合了金属零件、强大的硬件和图形化、Python 编程。凭借全新人工智能编程主控、高精密编码电机和全新设计的传感器系统，学生可以在设计和搭建先进多样的机器人发明的过程中，进行数据科学、物联网、人工智能、图形化/Python 多个方向和主题的学习。</p> <p>二、产品组成：</p> <p>核心主控、扩展板、超声波传感器、180 光电编码电机、金属结构件</p> <p>三、产品规格：</p> <p>1、核心主控：它专为人工智能、物联网教学设计，同时支持 Python 编程，为您的教学带来全新的体验。</p> <p>★1）操作系统：生产厂家提供自主研发的操作系统（提供演示材料功能截图）；</p> <p>★2）搭载不小于 1.44 寸全彩 IPS 显示屏（提供演示材料或功能截图）。</p> <p>★3）板载麦克风和扬声器，支持自然语言处理，实现语音识别、文本朗读功能（提供演示材料功能截图）；</p> <p>★4）内置 WIFI 模块，支持物联网及局域网应用，实现贴近生活的创作，可利用局域网（LAN）功能制作各类小游戏（提供演示材料功能截图）；</p> <p>★5）支持存储至少 8 个程序文件，通过机身按键可快速调取文件存储目录，实现多程序存储并自由切换（提供演示材料功能截图）；</p> <p>6）处理器主频：240MHz</p> <p>7）芯片集成 ROM：≥ 448KB</p> <p>8）芯片集成 SRAM：≥ 520KB</p> <p>9）处理器内核：Xtensa 32-bit LX6 双核处理器</p> <p>10）扩展存储 SPI Flash：≥ 8MB</p> <p>11）多线程支持：支持</p> <p>2、扩展板</p> <p>基于核心主控，可充电锂电池。</p> <p>1）电池容量：≥ 2500mAh</p>	套	15



		<p>2) 放电倍率: 3C</p> <p>3) 额定功率: 27.75W</p> <p>4) 编码电机接口: ≥ 2 个</p> <p>5) 直流电机接口: ≥ 2 个</p> <p>6) 舵机接口: ≥ 4 个</p> <p>7) 灯带兼容口: ≥ 2 个 (与舵机接口复用)</p> <p>8) Arduino 兼容口: ≥ 2 个 (与舵机接口复用)</p> <p>9) 支持可扩展的电子模块: ≥ 10 个</p> <p>3、超声波传感器:</p> <p>1) 外壳材质: 塑料</p> <p>2) 自带芯片: 有</p> <p>3) 氛围灯: ≥ 8 颗</p> <p>4、180 光电编码电机</p> <p>1) 转速区间: 1-200RPM</p> <p>2) 转动扭矩: $\geq 1500\text{g} \cdot \text{cm}$</p> <p>3) 输出轴材质: 金属</p>		
18	近地轨道 太空运输 挑战赛	<p>近地轨道太空运输挑战赛竞赛包包含 3 套高中组近地轨道太空运输挑战赛套件, 1 套高中组近地轨道太空运输挑战赛比赛场地套装以及 1 套专用赛台 (长 2.4 米、宽 1.2 米)。</p> <p>1、主控器</p> <p>1) 采用 ESP32S3 处理器, 8M 程序存储器, 2M 运行内存, 主频 240MHz;</p> <p>2) 内置 1.8 寸分辨率为 128*160 全彩液晶屏;</p> <p>3) 内置 3 键按钮, 可用于开关机、自定义编程或多段程序选择;</p> <p>4) 内置 2W 扬声器+I2S 功放, 可以播放用户自定义 WAV 文件;</p> <p>5) 支持 WiFi、蓝牙 5.0、USB、UART、I2C、SPI 等通讯接口;</p> <p>6) 搭载 Micropython 系统, 拥有庞大的库文件, 可直接运行 Python 程序;</p> <p>7) 支持 Mixly 图形化编程和 Python 代码编程;</p>	套	1



	<p>8) 锂电池采用 2 块 3.7V 1000mAh, 带过热和过流保护功能;</p> <p>9) 输入输出接口共计 8 个, 支持 4 路舵机, 4 路普通电机, 2 路伺服电机, 8 路普通传感器</p> <p>10) 采用 Type-C 接口进行编程数据传输、固件升级、锂电池充电等;</p> <p>11) 用户可以独立存储 50 程序, 支持独立调取、运行和删除;</p> <p>12) 支持多线程功能、支持 MQTT、UDP、HTTP 网络协议、支持文件系统等;</p> <p>2、传感器与执行器</p> <p>1) 传感器不少于 54 个: 主控制器*3、直流电机*6、舵机*6、RGB 彩灯*3、循迹传感器*9、温湿度传感器*3、超声波传感器*3、声音传感器*3、烟雾传感器*3、旋钮*3、颜色传感器*3、人体感应传感器*3、振动传感器*3、火焰传感器*3;</p> <p>2) 电子积木外壳使用 ABS 环保塑料, 色彩清新, 安全耐用;</p> <p>3) 配件: 电子积木数据线×24、充电/数据线×3 说明书/教材手册×3、循迹地图;</p> <p>4) 包含销、轴、梁、连接器、齿轮等塑料结构件不少于 2000 个;</p> <p>3、课程案例</p> <p>包含纯软件、软硬件交互、硬件搭建等课程不少于 30 例。</p> <p>4、套装包装</p> <p>长宽高尺寸不超过 350mm*230mm*235mm。</p> <p>5、套近地轨道太空运输挑战赛比赛场地及配套装置。</p> <p>任务地图包含任务道具及任务地图两大板块。其中任务道具采用优质环保塑料结构, 整体化程度高, 也含搭建图纸, 方便学员搭建, 道具结构数量不超过 350 件; 任务地图尺寸为: 2362mm×1143mm; 采用优质纤维布, 防磨耐划, 反光率优异, 可适应多种天气下的循迹任务, 背面覆纤维绒, 抗压减震, 适合各类地板平铺, 确保最佳任务运行条件。</p> <p>近地轨道卫星回收挑战赛套件是集成日常教学及任务竞赛一体化的教学竞赛产品。套件可用于青少年机器人编程, 人工智能教学授课及任务竞赛使用。包含常规机器人教学相关传感器及结构件, 配套教学课程及视频。</p>		
--	-----------------------------------------------------------------------------------------------------------------------------------------------------------------------------------------------------------------------------------------------------------------------------------------------------------------------------------------------------------------------------------------------------------------------------------------------------------------------------------------------------------------------------------------------------------------------------------------------------------------------------------------------------------------------------------------------------------------------------------------------------------------------------------------------------------------------------------------------------------------------------------------------------------------------------------------------------------------------------------	--	--

19	人工智能普及赛套装	<p>整体功能不低于：配套提供 16 次课程资源，匹配至少 1 个国家级白名单赛事。结构件设计比例基于标准的 10 毫米积木，无螺丝六面搭建方式。包含结构类、连接类、传动类、控制类和传感与执行类，既可以完成机械传动项目，也可以完成编程项目。支持 Scratch、流程图、C 语言、python 语言编程。</p> <p>套装包含：控制器 1 个、锂电池 1 块、闭环电机 3 个、彩灯 1 个、地面灰度传感器 5 个、红外传感器 1 个，塑料箱包装，包含 1 个零件整理盒。齿轮包含 8 齿直齿轮、16 齿直齿轮、24 齿直齿轮、蜗杆、齿条。</p> <p>竞赛包包含：梁：结构件共 58 个，其中：20 梁 5 个，30 梁 10 个，50 梁 10 个，70 梁 10 个，110 梁 10 个，126 度梁 5 个，90 度梁 5 个，方形梁 2 个，U 型梁 1 个。销：结构件共 46 个，其中：20 轴 5 个，30 轴 5 个，40 轴 5 个，50 轴 5 个，60 轴 5 个，80 轴 5 个，20 联轴器，90 度联轴器，157.5 度联轴器，112.5 度联轴器。齿轮：齿轮 17 个，其中：12 齿半高锥齿轮 2 个，20 齿半高锥齿轮 2 个，12 齿锥直齿轮 2 个，20 齿锥直齿轮 2 个，8 齿直齿轮 2 个，16 齿直齿轮 2 个，24 齿直齿轮个，蜗杆 1 个，带销齿条 2 个。轮胎：万向轮 1 个，6018 轮胎 2 个轴：结构件共 46 个，其中：20 轴 5 个，30 轴 5 个，40 轴 5 个，50 轴 5 个，60 轴 5 个，80 轴 5 个，20 联轴器，90 度联轴器，157.5 度联轴器，112.5 度联轴器、轮胎*2，万向轮*1，130 闭环电机 2 个，6PIN 连接线 2 根，电机转接支架 2 个，</p> <p>竞赛升级包包含：颜色传感器 1 个，彩色 RGB 灯 1 个，2 根 6PIN 线，结构件 10 个。</p> <p>控制器参数：</p> <p>尺寸与机械扩展：长 118*宽 70*高 32mm，提供 12 个机械扩展孔，设计有锂电池仓。</p> <p>计算与存储能力不低于：32 位处理器， 512KB flash，64K RAM；3MB 外部程序存储空间加 1M 外部文件存储空间，可存储 50 条以上程序。</p> <p>接口与扩展能力至少包含：4 路电机口，12 路 I/O 口，4 个 RS485 口，1 路 USB A 型下载口，1 路电源口。最大扩展能力不低于 4 路闭环电机、12 路模拟输入、12 路数字输入、12 路数字输出、10 路 I²C 扩展、2 路 UART 扩展、不少于 4 路数字舵机扩展。</p> <p>控制上集成的其他硬件至少包含：4 个物理按键、1 个圈动式喇叭、1 个 128*64 带背光 LCD、1 个蓝牙模组。</p> <p>控制器内置操作系统，功能不低于：切换、运行与停止程序、模拟输入（ADI）监测、电机测试（4 口同时控制或单独控制）、舵机控制与修改 ID、数字输出（DO）控制（12 口同时控制）、EEPROM 值查看与修改（100 个分别设置）、设置背光开关、设置声音开关、设置蓝牙、设置中英文、查看固件版本、扩展（UART、I²C）类电子件测试。</p> <p>编程环境：支持模块化编程、Scratch 图形化编程、流程图编程、C 语言编程、python 编程，还支持仿生类动作在线编辑。Scratch 程序可自动生成 C 语言或 python 语言，流程图程序可自动生成 C 语言。</p>	套	3
----	-----------	--------------------------------------------------------------------------------------------------------------------------------------------------------------------------------------------------------------------------------------------------------------------------------------------------------------------------------------------------------------------------------------------------------------------------------------------------------------------------------------------------------------------------------------------------------------------------------------------------------------------------------------------------------------------------------------------------------------------------------------------------------------------------------------------------------------------------------------------------------------------------------------------------------------------------------------------------------------------------------------------------------------------------------------------------------------------------------------------------------------------------------------------------------------------------------------------------------------------------------------------------------------------------------------------------------------------------------------------------------------------------------------------------------------------------------------------------------------------------------------------------------------------------------------------------------------------------------------------------------	---	---

		<p>能源：工作电压 6.5~10V，可以直接使用直流电源供电，也可以使用专用锂电池供电。</p> <p>锂电池：标称容量 7.4V1500mAh，充满电压 8.4V，绝缘阻燃外壳，配有 3.5*1.13MM 充电口，最大放电电流为 6.5A，自带保护电路。配有专用充电器，输入 100~240VAC\50~60Hz，输出 8.4V1A。</p> <p>闭环电机：工作电压 6~10V，空载转速 420，减速比 36：1，码盘 12 线。</p> <p>彩灯：工作电压 5V，通过 RGB 参数控制实现多种发光颜色。</p> <p>地面灰度传感器：工作电压 5V，自发调制光，抗干扰能力强，模拟型传感器，含线缆。</p> <p>红外传感器：工作电压 5V，模拟型传感器，检测范围 4-12cm。</p> <p>竞赛服务：提供入校师生培训 16 课时。</p>		
20	运动会场地套装	<p>1、该套装包含 2024 年活动场地任务模型零件（不少于 580 个），可搭建 8 个任务模型：烟花表演、代表团入场、文艺表演、闭幕致辞、会旗交接、颁奖仪式、圣火熄灭、8 分钟展演。固定场地任务模型专用魔术贴</p> <p>2、包含 2024 年活动专用场地纸 1 张（尺寸 2.16 米*1.2 米），单独包装。</p>	套	1
21	标准场地支架	高度 50CM(含万向轮在内):长 220CM×120CM×1 组，220CM×120CM×1.8CM 木工板 1 张，支架四周粘贴 5mmPVC UV 工艺广告板。	套	1



22	赛事教育 套装	<p>一、产品描述：中学赛事教育套装配有丰富的电子件和结构件，使得搭建空间更为广阔；配备麦克纳姆轮，使得战车运动更加灵活，便于任务的完成；搭配性能强劲的电机电机及舵机，满足大型机器人动力需求；配套专业的机器人赛事课程。</p> <p>二、产品构成</p> <p>包含新主控、动力扩展板、电源管理模块、双路颜色传感器、mBuild 延长线模块、180 智能编码电机、37 直流电机、智能舵机 MS-12A、无刷电机（正螺纹和反螺纹）、蓝牙适配器、蓝牙手柄、蓝牙模块、测距传感器、视觉模块、麦克纳姆轮等。</p> <p>三、功能与特点：（总括）</p> <p>1、新主控</p> <p>新一代赛事平台主控，具有一个高性能 M7 处理器以及一个 STM32F030CCT6 协处理器，具有不少于 5 个传感器接口，不少于 6 个智能电机接口。传感器接口使用串口通讯，对外输出 5V 电压。智能电机接口使用串口通讯，对外提供 12V 电压。新主控板载 6 轴传感器，可测量 X，Y，Z 三个方向上的加速度和 X，Y，Z 三个方向上的旋转角速度。新主控可搭配动力扩展板使用，提供更加丰富的接口与资源。</p> <p>1) 主要参数</p> <p>处理器：高性能 M7 处理器和 STM32F030CCT6 协处理器</p> <p>主频$\geq 300\text{MHz}$</p> <p>Flash$\geq 1024\text{KB}$</p> <p>RAM$\geq 384\text{KB}$</p> <p>工作电压：6V ~ 13V</p> <p>工作电流：60 mA</p> <p>通讯端口及协议：串口/专属协议</p> <p>模块尺寸$\leq 85 \times 56 \times 13 \text{ mm}$（长$\times$宽$\times$高）</p> <p>2) 功能特性</p> <p>外接支持：金属件、lego 销连接</p> <p>传感器接口：5 路</p> <p>电机接口：6 路</p>	套	2
----	------------	-------------------------------------------------------------------------------------------------------------------------------------------------------------------------------------------------------------------------------------------------------------------------------------------------------------------------------------------------------------------------------------------------------------------------------------------------------------------------------------------------------------------------------------------------------------------------------------------------------------------------------------------------------------------------------------------------------------------------------------------------------------------------------------------------------------------------------------------------------------------------------------------------------------------------------------------------------------	---	---



	<p>板载传感器：6 轴运动传感器</p> <p>扩展：支持动力扩展板</p> <p>编程支持：图形化积木编程或 Python 编程</p> <p>2、动力扩展板</p> <p>动力扩展板搭载一颗 ARM Cortex-M4 内核 MCU，使用串口与新主控通信连接，通过不少于 8 个直流输出接口和不少于 2 个无刷电机接口对直流电机、机械爪、电磁阀、无刷电机等动力器件进行控制。</p> <p>1) 主要参数</p> <p>输入电压：6 ~ 13 V</p> <p>直流接口电压：12 V</p> <p>直流接口最大电流：3 A</p> <p>无刷接口电压：12 V</p> <p>无刷接口最大电流：5 A</p> <p>模块尺寸≤85 × 56 × 19.5mm（长×宽×高）</p> <p>3、电源管理模块</p> <p>此模块与新主控搭配使用，为参加比赛的必须器件。模块通过无线连接至比赛系统，使比赛系统能够控制参赛队伍机器人的动力电源，并且向机器人发送与比赛相关的指令（如切换手动/自动状态）</p> <p>1) 主要参数</p> <p>模块尺寸≤85mm×56mm×11.5mm</p> <p>工作电压：6V ~ 13V</p> <p>工作电流：100mA</p> <p>通讯端口/协议：串口/神经元协议</p> <p>3) 功能特性</p> <p>使用 RGB LED 提示比赛状态，方便用户在远处观测</p> <p>在训练中，使用者可以通过按键模拟比赛中各个阶段的状态</p> <p>外置天线，信号更加稳定</p> <p>4、蓝牙手柄</p>		
--	---------------------------------------------------------------------------------------------------------------------------------------------------------------------------------------------------------------------------------------------------------------------------------------------------------------------------------------------------------------------------------------------------------------------------------------------------------------------------------------------------------------------------------------------------------------------------------------------------------------------------------------------------------------------------------------------------------	--	--



	<div>1) 材质: ABS</div> <div>2) 蓝牙版本: ≥ 4.0</div> <div>3) 频率范围: 2402-2480MHz</div> <div>4) 射频发射功率: $\geq 4\text{dBm}$</div> <div>5) 传输距离: $\geq 20\text{m}$</div> <div>6) 抗干扰能力: 支持不少于 80 个同时工作</div> <div>7) 供电方式: 2 节 5 号电池</div> <div>5、测距传感器</div> <div>测距传感器能够通过红外波检测与障碍物之间的距离。</div> <div>1) 尺寸: $24\times 20\text{mm}$</div> <div>2) 读值范围: $2\sim 200\text{cm}$</div> <div>3) 读值精度: $\pm 5\%$</div> <div>4) 工作电流: 33mA</div> <div>6、视觉模块</div> <div>视觉模块能够识别条码和线条, 也可以学习和识别颜色鲜艳的物体, 实现诸如垃圾分类、智慧交通、物体追踪、智能巡线等功能。</div> <div>1) 尺寸$\leq 48\times 48\text{mm}$</div> <div>2) 分辨率$\geq 640\times 480$</div> <div>3) 视场角$\geq 65.0$ 度</div> <div>4) 有效焦距: $4.65\pm 5\%$ mm</div> <div>5) 识别速度: 60 帧/s</div> <div>6) 识别距离: 0.25-1.2m 范围最佳</div> <div>7) 抗跌落能力$\geq 1\text{m}$</div> <div>8) 供电方式: 3.7V 锂电池或 5V 电源模块</div> <div>9) 功耗范围: 0.9-1.3W</div> <div>10) 工作温度: $-10^{\circ}\text{C}\sim 55^{\circ}\text{C}$</div>		
--	--------------------------------------------------------------------------------------------------------------------------------------------------------------------------------------------------------------------------------------------------------------------------------------------------------------------------------------------------------------------------------------------------------------------------------------------------------------------------------------------------------------------------------------------------------------------------------------------------------------------------------------------------------------------------------------------------------------------------------------------------------------------------------------------------------------------------------------------------------------------------------------------------------------------------------------------------------------------------------------------------------------------------------------------------------------------------------------	--	--



	<p>7、双路颜色传感器</p> <p>双路颜色传感器使用两对光敏元件感知表面的颜色，在感知物体颜色的同时，还可以协助机器人进行巡线。</p> <p>该模块提供从表示光强的模拟量、线和背景判断的数字量及运算之后的电机控制参数的多层次数据输出。保证使用简便的同时，又有足够的灵活性，便于教师从不同层次讲解巡线和颜色的相关知识、原理。</p> <p>该模块提供自适应地图学习功能。通过学习不同的背景和线的颜色，自动设置判断阈值。模块固件内置了巡线算法，能够输出可以直接用来调整电机转速的参数，降低了实现高速巡线功能的难度。</p> <p>参数</p> <p>工作范围：距离被检测物体 5~15mm</p> <p>工作电流：70mA</p> <p>8、无刷电机</p> <p>直流无刷电机是 Makeblock 专门为发射机构引入的电机，通过远超其他直流电机的转速将“子弹”发射出去，达成比赛的各种任务。</p> <p>额定转速 7300 rpm</p> <p>额定电流 10000 mA MAX</p> <p>9、智能舵机 MS-12A</p> <p>智能舵机 MS-12A 是 Makeblock 自主研发的新一代智能舵机，重点解决了传统舵机存在的控制复杂，角度范围小，不可连续旋转，配件单一等问题。智能舵机 MS-12A 可以快速组装成多关节机器人：如人形机器人、六足蜘蛛机器人、机械臂等，也可以利用其可连续旋转的特性，组装成可控旋转平台，车轮驱动等机构。</p> <p>10、180 智能编码电机</p> <p>180 智能编码电机是 mbuild 平台下的入门级编码电机。主要搭配 NovaPi 主控作为 makeX Challenge 赛车的底盘驱动电机。</p> <p>11、构件数量</p> <p>包含梁不少于 30 种，数量不少于 92 个</p> <p>包含支架类不少于 8 种，数量不少于 40 个</p> <p>包含连接片及连杆类不少于 8 种，数量不少于 27 个</p> <p>四、机械种类的描述</p>		
--	-------------------------------------------------------------------------------------------------------------------------------------------------------------------------------------------------------------------------------------------------------------------------------------------------------------------------------------------------------------------------------------------------------------------------------------------------------------------------------------------------------------------------------------------------------------------------------------------------------------------------------------------------------------------------------------------------------------------------------------------------------------------------------------------------------------------------------------------------------------------------------------------------	--	--

		<p>1、型材类</p> <p>1) 双孔梁特性介绍:双孔梁为 机械体系中主要结构件之一。型材由模具挤压生成,半成品由 CNC 加工,外观阳极氧化处理。外观美观大气,金属质感强烈。双孔梁螺纹槽结构,无级调整连接,锁紧方便快捷。孔距标准为 16mm,兼容性强,可兼容乐高体系。由于其为铝合金型材,强度较高,可以搭建出很高精度的机器人。</p> <p>2) 方形梁特性介绍:方形梁为 机械体系中主要结构件之三。由模具挤压成形,半成品由 CNC 加工,外观阳极氧化处理。外观美观大气,金属质感强烈。方形梁四周螺纹槽结构,无级调整连接,锁紧方便快捷。孔距标准为 16mm,兼容性强,可兼容乐高体系。铝合金材质,强度高,可以搭建出高精度,高强度的结构。比如大型结构,大型 3D 打印机,雕刻机,大型塔吊结构等等。</p> <p>2、片材类</p> <p>1) 片类零件,钣金冲压成型,表面处理为阳极氧化。美观大气,质感强烈。8mm 孔距,兼容性强,主要用于梁类零件的连接作用。</p> <p>2) 支架类零件,挤压成型后冲压,表面处理为阳极氧化。美观大气,质感强烈。8mm 孔距,兼容性强,用于轴承的支持以及梁类零件的连接件作用。</p> <p>3) 连杆类零件,钣金冲压成型,表面处理为阳极氧化。美观大气,质感强烈。结构简单,主要功能为连杆类零件,构成各种低精度,低强度的连杆类结构。</p>		
--	--	------------------------------------------------------------------------------------------------------------------------------------------------------------------------------------------------------------------------------------------------------------------------------------------------------------------------------------------------------------------------------------------------------------------------------------------------------------------------------------------------------------------------------------------------------------------------------------------------------------------	--	--



23	场地套装	<p>一、产品描述:</p> <p>该套装内包含赛项场地搭建所需要的地图、边框、道具等零件, 可用于线下训练, 承办比赛使用。</p> <p>二、产品配置:</p> <p>铁网≥ 4, 收纳挂篮≥ 4, 红黑保龄球瓶≥ 12, 蓝黑保龄球瓶≥ 12, 120mm 黄色 EVA 方块≥ 6, 方形底座锥桶≥ 6, 飞盘(红色)≥ 37, 飞盘(蓝色)≥ 37, 蓝黑护栏板≥ 8, 红黑护栏板≥ 8, 4*8*3 法兰轴承包(24 个装)≥ 1, 8mm 轴套包(4 个装)≥ 1, 十字沉头螺钉≥ 4, M4*8 半圆头内六角螺丝包-不锈钢 304(64 个装)≥ 1, M4*10 半圆头内六角螺丝包-不锈钢 304(20 个装)≥ 2, M4*16 半圆头内六角螺丝包-不锈钢 304(60 个装)≥ 1, M4*22 半圆头内六角螺丝(不锈钢 304)≥ 80, M4*16 双通六角铜螺柱(16 个装)≥ 1, 4*7*2 垫片包(18 个装)≥ 1, 4*7*3 垫片包(25 个装)≥ 1, M4 长方形铁螺母螺帽≥ 32, M4 防松螺母包(50 个装)≥ 3, 滑轨双孔梁 144≥ 6, 单孔梁 024≥ 6, 单孔梁 036≥ 12, 单孔梁 092≥ 12, 单孔方形梁 0808-056≥ 12, 1 寸尼龙轮≥ 4, 连接片 01≥ 2, 不锈钢铰链合页≥ 12, 扁铝封盖 1550≥ 4, 八棱柱封盖 4040≥ 144, 拉簧≥ 12, L 形内六角梅花型扳手≥ 3, 胶柄可换头螺丝刀 2.5mm 转十字≥ 2, M5+M7 定制双头扳手≥ 2, 1.5mm L 形六角扳手≥ 2, 2.5mm L 形六角扳手≥ 2, 双面布基胶带≥ 3, 3M 纳米双面胶≥ 2, 60 宽透明胶带≥ 1, 扁铝 1550-960≥ 56, 八棱柱 4040-960≥ 28, 三卡锁≥ 380, 八棱柱 4040-400≥ 4, 八棱柱 4040-250≥ 16, 八棱柱 4040-45≥ 24, 扁铝 1550-293≥ 18, 扁铝 1550-220≥ 24, 扁铝 1550-160≥ 92, 边框板 A≥ 6, 边框板 B≥ 8, 资源投放区底板≥ 6, 边框板 C≥ 2, 边框板 D≥ 4, 球瓶摆放区隔板≥ 4, 隔板 A≥ 8, 中央资源区隔板≥ 2, 中央旋转门挡板 A≥ 2, 中央旋转门挡板 B≥ 2, 中央资源岛方块隔板底≥ 2, 中央资源岛方块隔板盖≥ 2, 中央资源岛后隔板≥ 2, 中央资源岛带槽板≥ 10, 旗帜连接片≥ 12, 反转旗帜面板≥ 12, 中央熔炉盖板≥ 2, 中央熔炉底板≥ 2, 中央熔炉挡板≥ 4。</p>	套	1
24	航空箱	机器人专用铝合金航空箱, 定制学校专属标志。	套	4



25	创梦开源足类人形机器人挑战赛高中组竞赛包	<p>包含 2 台创梦开源足类人形机器人、1 套人形机器人竞赛扩展包、1 套创梦开源足类人形机器人竞赛场地</p> <p>机器人尺寸：不小于 L180mm*W130mm*H380mm；</p> <p>质量：不超过 1.8kg ；</p> <p>自由度：不少于 19DOF；</p> <p>材质：阳极氧化喷砂铝合金；</p> <p>机器人控制方式：X-BOX II 机器人蓝牙手柄；</p> <p>舵机：DM-PR18S；</p> <p>舵机通讯方式：串行总线式；</p> <p>主控：STM32F103；</p> <p>下载端口：type-c；</p> <p>电池：7.4V，3000mAh 锂电池；</p> <p>存储容量：4G(最大支持 16G)；</p> <p>保护设计：电池过充过放保护、防高温保护、关节堵转保护、过压过流保护；</p> <p>充电器规格：1A，8.4V；</p> <p>软件编程：：DreamMaker 图形化编程平台；</p> <p>预留扩展口：UART 串行通讯接口、BLE 蓝牙 5.1 控制接口；</p> <p>竞赛扩展包包含：机器人 Arduino 扩展板 1 块、扩展接口板 1 块、9g 舵机 1 个、RGB 彩灯 1 个、有源蜂鸣器 1 个、无源蜂鸣器 1 个、电机驱动模块 1 个、编码器 1 个、LED 灯 1 个、OLED 显示屏 1 个、按键模块 1 个、超声波传感器 1 个、光敏传感器 1 个、火焰传感器 1 个、蓝牙模块 1 个、倾角传感器 1 个、声音传感器 1 个、摇杆模块 1 个、USB 数据线 1 根。</p> <p>创梦开源足类人形机器人挑战赛场地模型套装：喷绘场地图纸，雪弗板为主组成道具，每个参赛队伍的场地外尺寸是 240cm×120cm。包含跨栏、穿越时空门、搬运障碍物、踢除障碍物、避障墙和射击的场地道具设施。</p> <p>竞赛服务：提供入校师生培训 16 课时。</p>	套	1
----	----------------------	-----------------------------------------------------------------------------------------------------------------------------------------------------------------------------------------------------------------------------------------------------------------------------------------------------------------------------------------------------------------------------------------------------------------------------------------------------------------------------------------------------------------------------------------------------------------------------------------------------------------------------------------------------------------------------------------------------------------------------------------------------------------------------------------------------------------------------------------------------------	---	---

(四) 吊顶及隔断

宕昌一中食堂三楼隔断明细表

项目	名称	数量	尺寸/米		平方	备注
			高	宽		
一. 钢化玻璃	钢化玻璃格挡 1	1 (块)	1.62	1.26	2.0412	
	钢化玻璃格挡 2	2 (块)	2.55	1.98	5.049	
	钢化玻璃格挡 3	2 (块)	2.55	1.96	4.998	
	钢化玻璃格挡 4	2 (块)	2.55	1.98	5.049	
	钢化玻璃格挡 5	2 (块)	2.55	2.21	5.6355	
	钢化玻璃格挡 6	2 (块)	2.55	2.18	5.559	
	钢化玻璃格挡 7	1 (块)	2.55	1.11	2.8305	
	钢化玻璃格挡 8	1 (块)	1.59	1	1.59	
二. 进出门			尺寸/米		平方	
			高	宽		
	门 1	1 (套)	2.14	1.28	2.7392	子母门包含门套门锁
	门 2	1 (套)	2.16	1.05	2.268	单门包含门套门锁
	工费含五金					
2 套门合计:					5.0072	按照平方合计
三. 不锈钢包			尺寸/米		平方	



边			高	宽		
	不锈钢包边 1	4（根）	1.57	0.04	0.2512	正反两面
	不锈钢包边 2	2（根）	2.5	0.12	0.6	正反两面
	不锈钢包边 3	8（根）	2.5	0.11	2.2	正反两面
	不锈钢包边 4	4（根）	2.5	0.04	0.4	正反两面
	不锈钢包边 5	2（根）	2.5	0.16	0.8	正反两面
四. 储物柜			高	宽	长	
	柜子 1		1.2	0.45	6.12	包含大理石厚度总高 1.2M
	柜门 1	15 个	1.08	0.4		门子
	柜子 2		1.2	0.45	5.7	包含大理石厚度总高 1.2M
	柜门 2	14 个	1.08	0.4		门子
	工费					包含钉子胶螺丝
	合页	58 个				按照个数
五. 大理石			宽	长	平方	
	大理石台板 1	1	0.45	6.12	2.754	按米核算
	大理石台板 2	1		5.7	2.565	按米核算
				11.82	5.319	按米核算
六. 承重	镀锌方管	5（根）				固定玻璃
	配件					包含焊条膨胀螺丝切割片

宕昌县一中矿棉板吊顶报价单

项目类别	明细	工程量 (M²)	备注
材料费	矿棉板 (含损耗)	1818.22	中高端品牌, 防火防潮等级 B1 级
	轻钢龙骨 (主/副龙骨)	1818.22	国标镀锌材质, 厚度 0.6MM
	龙骨配件 (吊杆螺丝等)	1818.22	配套国标五金件
人工费	矿棉板吊顶安装	1818.22	含龙骨安装 矿棉板铺设及调平
运输及杂费	材料运输及二次搬运	1818.22	含市内运输及施工现场短驳
管理费	项目管理及协调	1818.22	含施工监督、进度管理及验收
灯	含安装及材料	210	
施工面积:	1818.22M²		



说明: 本报价含材料供应、安装施工、运输及税费, 最终结算以实际施工面积为准。

二、验收标准及方法

1、产品在开箱检验时必须完好，无破损，配置与装箱单相符。质量及性能不低于采购项目技术规格、参数与要求中提出的要求。

2、产品外观清洁，标记编号以及盘面显示等字体清晰，明确能够准确无误地表示设备的型号、规格、制造商。货物运送到指定地点后，由采购人及使用单位组织相关人员对货物进行验收，验收过程中，如发现货物有碰撞变形及参数不符等质量问题，进行无条件更换。

四、交付方式、交付完工期限及交付地点：

付款方式：由甲乙双方协商确定。

合同签订后30日内将所有货物必须送至甲方指定地点，地点由甲方提供给中标人。

五、安装调试及技术服务要求

由中标人负责本次项目实施过程中的运送、项目建设、安装调试等服务。

六、售后服务的要求：

所有货物保修服务方式均为中标供应商上门保修，由中标供应商派人员到货物使用单位现场维修，所产生的一切费用由中标供应商承担。在接到故障反映后，中标供应商应1小时之内做出电话响应，24小时服务人员到达现场排除故障，并随时接受使用人员的电话咨询，提供优质的售后服务。

七、质量标准：合格。



第五章 评标办法

一、评标方法（见投标人须知前附表）

二、评标程序：对资格审查合格的投标人，由评标委员会按以下程序进行。

1. 符合性审查；

符合性检查的内容及标准

序号	内 容	标 准
1	电子投标文件的签署、盖章	是否按招标文件要求签署、盖章
2	投标函、商务响应表、技术响应表	是否提供（如有一项不提供视为无效投标），是否按招标文件要求填写，如未按招标文件要求填写视为无效投标。
3	招标文件规定的实质性条款	加注“●”号条款（除国家相关强制性标准外）是否实质性响应招标文件（注：如果招标文件没有设置加注“●”号的条款，则视为本项目无实质性条款，评标专家对本项不进行评审。）
4	国家相关强制性标准	投标内容是否符合国家相关强制性标准（注：如果本项目所采购标的物没有国家相关强制性标准，评标专家对本项不进行评审。）
5	采购预算或最高限价	报价是否超过招标文件中规定的预算金额或者最高限价
6	采购人不能接受的附加条件	电子投标文件是否含有采购人不能接受的附加条件

7	法律、法规和招标文件规定的其他无效情形	1. 不同投标人的电子投标文件是否由同一单位或者个人编制； 2. 不同投标人是否委托同一单位或者个人办理投标事宜； 3. 不同投标人的电子投标文件载明的项目管理成员或者联系人员是否为同一人； 4. 不同投标人的电子投标文件是否异常一致或者投标报价是否呈规律性差异； 5. 不同投标人的电子投标文件是否相互混装； 6. 其它无效情形。
---	---------------------	------------------------------------------------------------------------------------------------------------------------------------------------------------------------

2. 澄清有关问题；

3. 对投标文件进行比较和评价；

评分明细

序号	评审因素及分值	评审项	评审标准	评审项分值
1	投标报价 (30)	报价	<p>满足招标文件实质性要求，且投标报价最低的为评标基准价，其报价得分为满分。其他投标人的报价得分分别按照下列公式计算：投标报价得分=（评标基准价/投标报价）× 30（保留小数点后两位，第三位四舍五入）。</p> <p>说明：评标委员会认为投标人的报价明显低于其他通过符合性审查投标人的报价，有可能影响产品质量或者不能诚信履约的，应当要求其在评标现场合理的时间内提供书面说明，必要时提交相关证明材料；投标人不能证明其报价合理性的，评标委员会应当将其作为无效投标处理。</p>	30分
2	商务部分 (20)	综合实力	<p>1、投标人能提供相关产品软件著作权证书得2分，不提供不得分。</p> <p>2、投标单位或软件开发商具有赛事软件和赛事现场控制系统相关知识产权证书（提供相关软件著作权扫描件加盖公章）得2分，不提供不得分。</p> <p>3、投标单位或生产厂家提供省级以上机器人比赛承办或支持证明得2分，不提供不得分。</p> <p>4、投标产品通过ISO9001质量体系的得2分，不提供不得分。</p>	8.0分

		售后服务	提供的售后服务方案包括售后服务承诺函、售后服务人员、响应时间、质量保障期限、备品备件供应能力、定期巡检与维护、服务流程、应急保障措施、售后服务体系、保外维修及保内更换等设置科学合理、方案完整、详细，符合本项目采购需求特点，具有针对性，安排合理、切实可行的得12分；方案完善，可实施性程度较高的得8分；方案完善，可实施性程度基本满足的得4分；方案一般的得1分；方案不清晰，差的不得分。（满分12分）	12.0分
3	技术部分 (50)	技术参数	投标人所投产品满足招标文件中的技术参数要求，要求各项技术参数逐一对应，满足或优于招标文件，能够完全符合或优于采购方货物需求及招标文件材质要求，满分得30分；（带★号项须提供产品检验报告或相关证明材料作为响应依据，不符合或不提供视为此项不满足）带★号项不满足一项扣2分，其余参数不满足扣1分，扣完为止。	30.0分
		项目实施方 案	提供的项目实施方案包括项目整体目标、货物统筹计划、装车质量保护、交货计划、设备安装规范、调试与验收流程、系统兼容性、项目团队人员配置、风险评估与应对措施、质量保证等设置科学合理、方案完整、详细，符合本项目采购需求特点，具有针对性，安排合理、切实可行的得15分；方案完善，可实施性程度较高的得11分；方案完善，可实施性程度基本满足的得7分；方案一般的得3分；方案不清晰，差的不得分。（满分15分）	15.0分
		培训方案	提供的培训方案内容包括培训目标、培训计划、培训方式、培训师资、培训课程等设置科学合理、方案完整、详细，符合本项目采购需求特点，具有针对性，安排合理、切实可行的得5分；方案完善，可实施性程度较高的得5分；方案完善，可实施性程度基本满足的得3分；方案一般的得1分；方案不清晰，差的不得分。（满分5分）	5.0分



4. 推荐中标候选人名单；

5. 编写评标报告。

三、评标专家在政府采购活动中承担以下义务：

1. 遵纪守法，客观、公正、廉洁地履行职责。

2. 按照政府采购法律法规和采购文件的规定要求对供应商提供的产品价格、技术、服务等方面严格进行评判，提供科学合理、公平公正的评审意见，起草评审报告，并予签字确认。

3. 保守秘密。不得透露采购文件咨询情况，不得泄露供应商的电子投标文件及知悉的商业秘密，不得向供应商透露评审情况。

4. 发现供应商在政府采购活动中有不正当竞争或恶意串通等违规行为，及时向政府采购评审工作的组织者或行政监管部门报告并加以制止。

发现采购人、代理机构及其工作人员在政府采购活动中有干预评审、发表倾向性和歧视性言论、受贿或者接受供应商的其他好处及其他违法违规行为，及时向行政监管部门报告。

5. 解答有关方面对政府采购评审工作中有关问题的询问，配合采购人或者代理机构答复供应商质疑，配合行政监管部门的投诉处理工作等事宜。

6. 法律、法规和规章规定的其他义务。

四、评审专家在政府采购活动中应当遵守以下工作纪律：

1. 应邀按时参加评审和咨询活动。遇特殊情况不能出席或途中遇阻不能按时参加评审或咨询的，应及时告知采购人或者代理机构，不得私自转托他人。

2. 不得参加与自己有利害关系的政府采购项目的评审活动。对与自己有利害关系的评审项目，如受到邀请，应主动提出回避。行政监管部门、采购人或代理机构也可要求该评审专家回避。

有利害关系主要是指三年内曾在参加该采购项目供应商中任职(包括一般工作人员)或担任顾问，配偶或直系亲属在参加该采购项目的供应商中任职或担任顾问，与参加该采购项目供应商发生过法律纠纷，以及其他可能影响公正评审的情况。

3. 评审或咨询过程中关闭通讯设备，不得与外界联系。因发生不可预见情况，确实需要与外界联系的，应当有在场工作人员陪同。

4. 评审过程中，不得发表影响评审公正的倾向性、歧视性言论；不得征询或者接受采购人的倾向性意见；不得以任何明示或暗示的方式要求参加该采购项目的供应商以澄清、说明或补正为借口，表达与其原电子投标文件原意不同的意见；不得以采购文件没有规定的方法和标准作为评审的依据；不得违反规定的评审格式评分和撰写评审意见；不得拒绝对自己的评审意见签字确认。



5. 有关部门（机构）制定的其他评审工作纪律。



第六章 合同条款及格式

政府采购合同参考范本 (货物类)

合同编号：_____

项目名称：_____

采购文件编号：_____

甲 方：_____

乙 方：_____

集采机构：_____

_____年_____月_____日



第一部分 合同协议书

项目名称：_____（分包项目须填写完整的分包号及分包名称）
项目编号：_____
甲方（采购人）：_____
乙方（中标人）：_____
签订地：_____
签订日期：____年____月____日
_____（以下简称：甲方）通过_____组织的_____（公开招标）采购方式，经_____（评标委员会）评定，_____（中标人名称）（以下简称：乙方）为本项目中标人，现按照采购文件确定的事项签订本合同。

根据《中华人民共和国民法典》《中华人民共和国政府采购法》等相关法律法规规定，按照平等、自愿、公平和诚实信用的原则，经甲方和乙方协商一致，约定以下合同条款，以资共同遵守、全面履行。

1.1 合同组成部分

下列文件为本合同的组成部分，并构成一个整体，需综合解释、相互补充。如果下列文件内容出现不一致的情形，那么在保证按照采购文件确定的事项前提下，组成本合同的多个文件的优先适用顺序如下：

- 1.1.1 本合同及其补充合同、变更协议；
- 1.1.2 中标通知书；
- 1.1.3 投标文件（含澄清或者说明文件）；
- 1.1.4 招标文件（含澄清、说明或者修改文件）；
- 1.1.5 其他相关采购文件。

1.2 货物

序号	货物名称	规格型号	单位	数量	生产厂商
1					
2					
3					
.....					



1.3 价款

本合同总价为：¥ _____元（大写：人民币_____元）。

分项价格：

序号	分项名称	分项价格
1		
2		
3		
.....		
总价		

1.4 付款方式和发票开具方式

1.4.1付款方式：_____；

1.4.2发票开具方式：_____。

1.5 货物交付期限、地点和方式

1.5.1交付期限：_____；

1.5.2交付地点：_____；

1.5.3交付方式：_____。

1.6 违约责任

1.6.1除不可抗力外，如果乙方没有按照本合同约定的期限、地点和方式交付货物，那么甲方可以要求乙方支付违约金，违约金按每迟延交付货物的应付而未交付货物价格的_____%计算，最高限额为本合同总价的_____%。迟延交付货物的违约金计算数额达到前述最高限额之日起，甲方有权在要求乙方支付违约金的同时，书面通知乙方解除本合同；

1.6.2除不可抗力外，如果甲方没有按照本合同约定的付款方式付款，那么乙方可以要求甲方支付违约金，违约金按每迟延付款一日的应付而未付款的_____%计算，最高限额为本合同总价的_____%；迟延付款的违约金计算数额达到前述最高限额之日起，乙方有权在要求甲方支付违约金的同时，书面通知甲方解除本合同；

1.6.3除不可抗力外，任何一方未能履行本合同约定的其他主要义务，经催告后在合理期限内仍未履行的，或者任何一方有其他违约行为致使不能实现合同目的的，或者任何一方有腐败行为（即：提供或给予或接受或索取任何财物

或其他好处或者采取其他不正当手段影响对方当事人在合同签订、履行过程中的行为)或者欺诈行为(即:以谎报事实或者隐瞒真相的方法来影响对方当事人在合同签订、履行过程中的行为)的,对方当事人可以书面通知违约方解除本合同;

1.6.4任何一方按照前述约定要求违约方支付违约金的同时,仍有权要求违约方继续履行合同、采取补救措施,并有权按照乙方实际损失情况要求违约方赔偿损失;任何一方按照前述约定要求解除本合同的同时,仍有权要求违约方支付违约金和按照乙方实际损失情况要求违约方赔偿损失;且守约方行使的任何权利救济方式均不视为其放弃了其他法定或者约定的权利救济方式;

1.6.5除前述约定外,除不可抗力外,任何一方未能履行本合同约定的义务,对方当事人都均有权要求继续履行、采取补救措施或者赔偿损失等,且对方当事人行使的任何权利救济方式均不视为其放弃了其他法定或者约定的权利救济方式;

1.6.6如果出现政府采购监督管理部门在处理投诉事项期间,书面通知甲方暂停采购活动的情形,或者询问或质疑事项可能影响中标结果的,导致甲方中止履行合同的情形,均不视为甲方违约。

1.7 合同争议的解决

本合同履行过程中发生的任何争议,双方当事人均可通过和解或者调解解决;不愿和解、调解或者和解、调解不成的,可以选择下列第_____种方式解决:

1.7.1将争议提交_____仲裁委员会依申请仲裁时其现行有效的仲裁规则裁决;

1.7.2向_____人民法院起诉。

1.8 合同生效

本合同自双方当事人盖章时生效。

甲方:_____(单位盖章)____

法定代表

或委托代理人(签字):

时间:____年____月____日

乙方:_____(单位盖章)____

法定代表

或委托代理人(签字):

时间:____年____月____日



第二部分 合同一般条款

2.1 定义

本合同中的下列词语应按以下内容进行解释：

2.1.1 “合同”系指采购人和中标人签订的载明双方当事人所达成的协议，并包括所有的附件、附录和构成合同的其他文件。

2.1.2 “合同价”系指根据合同约定，中标人在完全履行合同义务后，采购人应支付给中标人的价格。

2.1.3 “货物”系指中标人根据合同约定应向采购人交付的一切各种形态和种类的物品，包括原材料、燃料、设备、机械、仪表、备件、计算机软件、产品等，并包括工具、手册等其他相关资料。

2.1.4 “甲方”系指与中标人签署合同的采购人；采购人委托采购代理机构代表其与乙方签订合同的，采购人的授权委托书作为合同附件。

2.1.5 “乙方”系指根据合同约定交付货物的中标人；两个以上的自然人、法人或者其他组织组成一个联合体，以一个供应商的身份共同参加政府采购的，联合体各方均应为乙方或者与乙方相同地位的合同当事人，并就合同约定的事项对甲方承担连带责任。

2.1.6 “现场”系指合同约定货物将要运至或者安装的地点。

2.2 技术规范

货物所应遵守的技术规范应与采购文件规定的技术规范和技术规范附件(如果有的话)及其技术规范偏差表(如果被甲方接受的话)相一致；如果采购文件中没有技术规范的相应说明，那么应以国家有关部门最新颁布的相应标准和规范为准。

2.3 知识产权

2.3.1 乙方应保证甲方在使用该货物或其任何一部分时不受任何第三方提出的侵犯其著作权、商标权、专利权等知识产权方面的起诉；如果任何第三方提出侵权指控，那么乙方须与该第三方交涉并承担由此发生的一切责任、费用和赔偿；

2.3.2 具有知识产权的计算机软件等货物的知识产权归属，详见合同专用条款。

2.4 包装和装运

2.4.1 除合同专用条款另有约定外，乙方交付的全部货物，均应采用本行业通用的方式进行包装，没有通用方式的，应当采取足以保护货物的包装方式，且该包装应符合国家有关包装的法律、法规的规定。如有必要，包装应适用于远



距离运输、防潮、防震、防锈和防粗暴装卸，确保货物安全无损地运抵现场。
由于包装不善所引起的货物锈蚀、损坏和损失等一切风险均由乙方承担。

2.4.2装运货物的要求和通知，详见合同专用条款。

2.5 履约检查和问题反馈

2.5.1甲方有权在其认为必要时，对乙方是否能够按照合同约定交付货物进行履约检查，以确保乙方所交付的货物能够依约满足甲方项目需求，但不得因履约检查妨碍乙方的正常工作，乙方应予积极配合；

2.5.2合同履行期间，甲方有权将履行过程中出现的问题反馈给乙方，双方当事人应以书面形式约定需要完善和改进的内容。

2.6 结算方式和付款条件

详见合同专用条款。

2.7 技术资料 and 保密义务

2.7.1乙方有权依据合同约定和项目需要，向甲方了解有关情况，调阅有关资料等，甲方应予积极配合；

2.7.2乙方有义务妥善保管和保护由甲方提供的前款信息和资料等；

2.7.3除非依照法律规定或者对方当事人的书面同意，任何一方均应保证不向任何第三方提供或披露有关合同的或者履行合同过程中知悉的对方当事人任何未公开的信息和资料，包括但不限于技术情报、技术资料、商业秘密和商业信息等，并采取一切合理和必要措施和方式防止任何第三方接触到对方当事人的上述保密信息和资料。

2.8 质量保证

2.8.1乙方应建立和完善履行合同的内部质量保证体系，并提供相关内部规章制度给甲方，以便甲方进行监督检查；

2.8.2乙方应保证履行合同的人员数量和素质、软件和硬件设备的配置、场地、环境和设施等满足全面履行合同的要求，并应接受甲方的监督检查。

2.9 货物的风险负担

货物或者在途货物或者交付给第一承运人后的货物毁损、灭失的风险负担详见合同专用条款。

2.10 延迟交货

在合同履行过程中，如果乙方遇到不能按时交付货物的情况，应及时以书面形式将不能按时交付货物的理由、预期延误时间通知甲方；甲方收到乙方通知后，认为其理由正当的，可以书面形式酌情同意乙方可以延长交货的具体时间。

2.11 合同变更



2.11.1双方当事人协商一致，可以签订书面补充合同的形式变更合同，但不得违背采购文件确定的事项；

2.11.2合同继续履行将损害国家利益和社会公共利益的，双方当事人应当以书面形式变更合同。有过错的一方应当承担赔偿责任，双方当事人都有过错的，各自承担相应的责任。

2.12 合同转让和分包

合同的权利义务依法不得转让，但经甲方同意，乙方可以依法采取分包方式履行合同，即：依法可以将合同项下的部分非主体、非关键性工作分包给他人完成，接受分包的人应当具备相应的资格条件，并不得再次分包，且乙方应就分包项目向甲方负责，并与分包供应商就分包项目向甲方承担连带责任。

2.13 不可抗力

2.13.1如果任何一方遭遇法律规定的不可抗力，致使合同履行受阻时，履行合同的期限应予延长，延长的期限应相当于不可抗力所影响的时间；

2.13.2因不可抗力致使不能实现合同目的的，当事人可以解除合同；

2.13.3因不可抗力致使合同有变更必要的，双方当事人应在合同专用条款约定时间内以书面形式变更合同；

2.13.4受不可抗力影响的一方在不可抗力发生后，应在合同专用条款约定时间内以书面形式通知对方当事人，并在合同专用条款约定时间内，将有关部门出具的证明文件送达对方当事人。

2.14 税费

与合同有关的一切税费，均按照中华人民共和国法律的相关规定缴纳。

2.15 乙方破产

如果乙方破产导致合同无法履行时，甲方可以书面形式通知乙方终止合同，且不予乙方任何补偿和赔偿，但合同的终止不损害或不影响甲方已经采取或将要采取的任何要求乙方支付违约金、赔偿损失等的行动或补救措施的权利。

2.16 合同中止、终止

2.16.1双方当事人不得擅自中止或者终止合同；

2.16.2合同继续履行将损害国家利益和社会公共利益的，双方当事人应当中止或者终止合同。有过错的一方应当承担赔偿责任，双方当事人都有过错的，各自承担相应的责任。

2.17 检验和验收

2.17.1货物交付前，乙方应对货物的质量、数量等方面进行详细、全面的检验，并向甲方出具证明货物符合合同约定的文件；货物交付时，乙方在合同



专用条款约定时间内组织验收，并可依法邀请相关方参加，验收应出具验收书。

2.17.2合同期满或者履行完毕后，甲方有权组织（包括依法邀请国家认可的质量检测机构参加）对乙方履约的验收，即：按照合同约定的技术、服务、安全标准，组织对每一项技术、服务、安全标准的履约情况的验收，并出具验收书。

2.17.3检验和验收标准、程序等具体内容以及前述验收书的效力详见**合同专用条款**。

2.18 计量单位

除技术规范中另有规定外，合同的计量单位均使用国家法定计量单位。

2.19 合同使用的文字和适用的法律

2.19.1合同使用汉语书就、变更和解释；

2.19.2合同适用中华人民共和国法律。

2.20 履约保证金

2.20.1采购文件要求乙方提交履约保证金的，乙方应按**合同专用条款**约定的方式，以支票、汇票、本票或者金融机构、担保机构出具的保函等非现金形式，提交不超过合同价10%的履约保证金；

2.20.2履约保证金在**合同专用条款**约定期间内或者货物质量保证期内不予退还或者应完全有效，前述约定期间届满或者货物质量保证期届满之日起 个工作日内，甲方应将履约保证金退还乙方；

2.20.3如果乙方不履行合同，履约保证金不予退还；如果乙方未能按合同约定全面履行义务，那么甲方有权从履约保证金中取得补偿或赔偿，同时不影响甲方要求乙方承担合同约定的超过履约保证金的违约责任的权利。

2.21 合同份数

合同份数按**合同专用条款**规定，每份均具有同等法律效力。



第三部分 合同专用条款

本部分是对前两部分的补充和修改，如果前两部分和本部分的约定不一致，应以本部分的约定为准。本部分的条款号应与前两部分的条款号保持对应；与前两部分无对应关系的内容可另行编制条款号。

条款号	约定内容



第七章 政府采购项目投标人满意度调查问卷

项目名称：

招标文件编号：

1. 请对本项目招标文件质量进行评价。

A. 优 () B. 良 () C. 一般 () D. 差 ()

选择“一般”和“差”时请注明原因：_____

2. 请对代理机构工作人员的服务态度进行评价。

A. 优 () B. 良 () C. 一般 () D. 差 ()

选择“一般”和“差”时请注明原因：_____

3. 请对代理机构工作人员专业化水平进行评价。

A. 优 () B. 良 () C. 一般 () D. 差 ()

选择“一般”和“差”时请注明原因：_____

4. 请对代理机构工作人员的工作效率进行评价。

A. 优 () B. 良 () C. 一般 () D. 差 ()

选择“一般”和“差”时请注明原因：_____

5. 其他意见或建议。

投标人（盖章）：

法定代表人或授权代表（签字或盖章）：

日期： 年 月 日



说明：本表格由投标人填写，请在相应的括号打“√”。自中标公告发布之日起7个工作日内递交给代理机构。

甘肃省政府采购、交通工程、水利工程电子交易系统投标人操作手册

一、引言

1.编写目的

编写此手册的目的是为了给使用此系统的投标人提供正确的使用方法和常见问题的解答。

2.适用范围

此手册适用于使用本系统参与政府采购项目的投标人使用。

二、系统概述

投标文件离线编制工具

投标工具可以创建新的投标文件或打开以前创建的投标项目文件；工具导入招标文件（.zbsx），并按照招标文件要求的投标文件格式生成投标文件模板；工具自动引导投标人按照招标文件要求完成投标文件编制；工具支持断网离线编制功能；工具可自动检查投标文件的完成性；工具可以生成数据文件和版式文件，有投标文件电子签章、加密或固化功能。

开标系统

提交投标文件截止时间前只需上传经投标文件离线编制工具生成的版式投标文件和HASH值到区块链，提交投标文件时间到达后由智能合约验证投标文件有效性，无效文件自动拒收。在截止时间前，投标人可以撤回响应；所有时间应使用国家授时中心标准时间；系统自动记录投标人所用的网络IP和硬件编码。

三、运行环境

投标人准备可以稳定上网的电脑，操作系统建议使用windows。

• 使用说明

1.登录一网通办系统

投标人登录了一网通办系统（<https://sjfz.ggzyjy.gansu.gov.cn:19004/#/login>）进行投标登记、查看项目简讯、下载投标文件编制工具。

账号登录

- 按照页面所示，输入用户名、密码、验证码，点击“登录”，进入系统主页。若供应商无登录账号，点击“注册”。
- 点击“注册”后，跳转至用户注册页面，按要求依次填写：用户名、密码、确认密码、图形码、验证码等信息。填写完毕后，点击“注册”，即



完成新用户注册。

说明：登录账号是在甘肃省公共资源交易数字证书（CA）互认共享平台注册认证的账号（11 位手机号码），密码是对应设置的密码。



证书登录

采用证书登录方式，交易主体信息需要接入甘肃省公共资源交易中心主体共享平台，然后办理证书（ukey）后方能使用。登录操作步骤为：在电脑上安装证书（ukey）驱动，然后在电脑上接入证书（ukey），输入用户密码和证书（ukey）pin码，验证后登录系统。



2.一网通办首页

投标人可以在甘肃省政府采购、交通工程、水利工程电子交易系统的一网通办首页，通过点击“下载投标文件编制工具”链接进入开评标系统。在系统中，投标人可以查看项目详情，进入网上开标厅，并下载所需的投标文件编制工具以及固化的招标文件。



3. 安装投标文件编制工具客户端工具

点击投标文件工具下载，选择安装路径——默认安装路径为C盘，可以手动更改安装路径；点击安装进程显示安装完成后点击“立即体验”，进入工具首页。

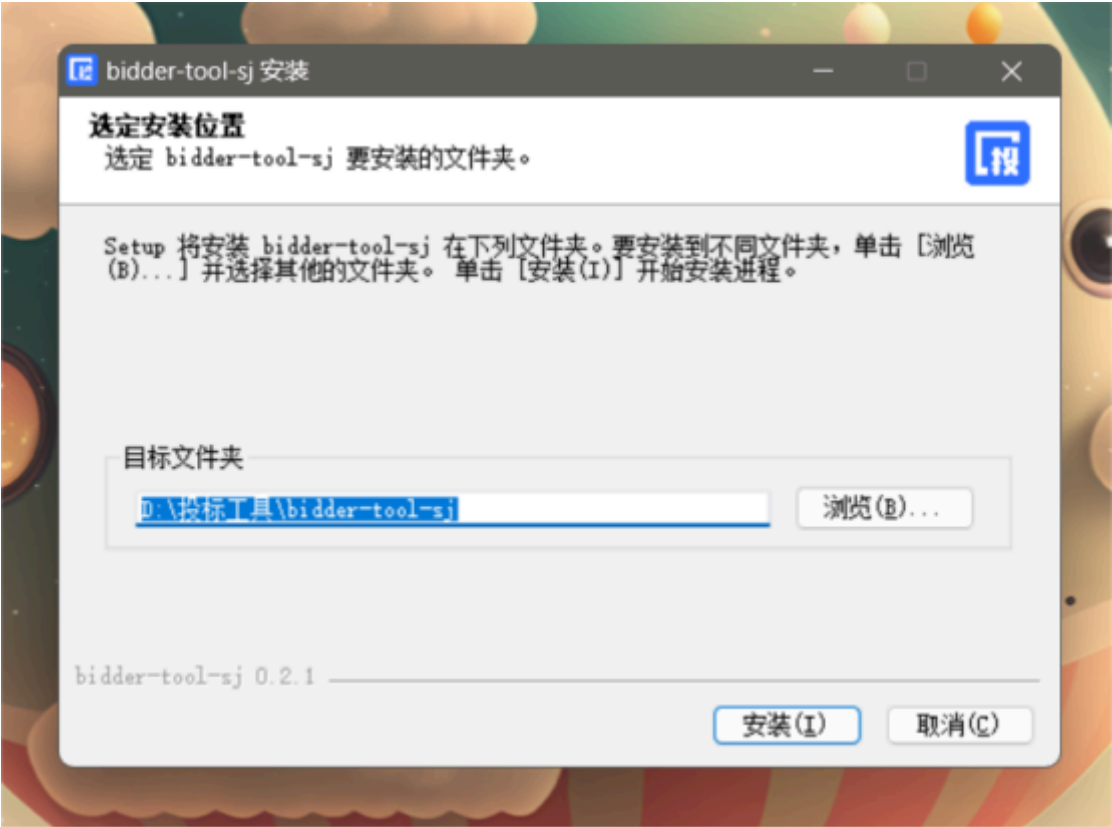

4. 导入招标文件

打开投标文件离线编制工具，点击新建投标文件，上传下载好的招标文件上传上去，格式为zbsx。填写投标文件名称，选择保存路径。



5. 编制流程说明

5.1 签章说明提示:

• 电子签章

在每个环节分别点击“生成签章文件”按钮，生成签章文件，进行签章操作，然后上传签章文件。完成后，可以查看签章文件，检查签章是否成功。

甘南文统电子交易系统-投标文件编制工具

封面

招标文件编号: 11
包号: 1
采购人: 11
11 机构: 11

投标人名称(加盖公章): 11
投标人详细地址: 11
投标人联系电话: 11
投标人统一社会信用代码: 11

投标日期: 2023 年 11 月 22 日

甘南文统电子交易系统-投标文件编制工具

甘肃卫生职业学院信息化教学终端设备采购项目

查看签章文件

招标文件编号: 11
包号: 1
采购人: 11
11 机构: 11

投标人名称(加盖公章): 11
投标人详细地址: 11
投标人联系电话: 11
投标人统一社会信用代码: 11

投标日期: 2023 年 11 月 22 日

签章

- 需要安装签章插件
- 插入数字证书，输入证书密码。进入签章环节，选择所签印章，进行签章。

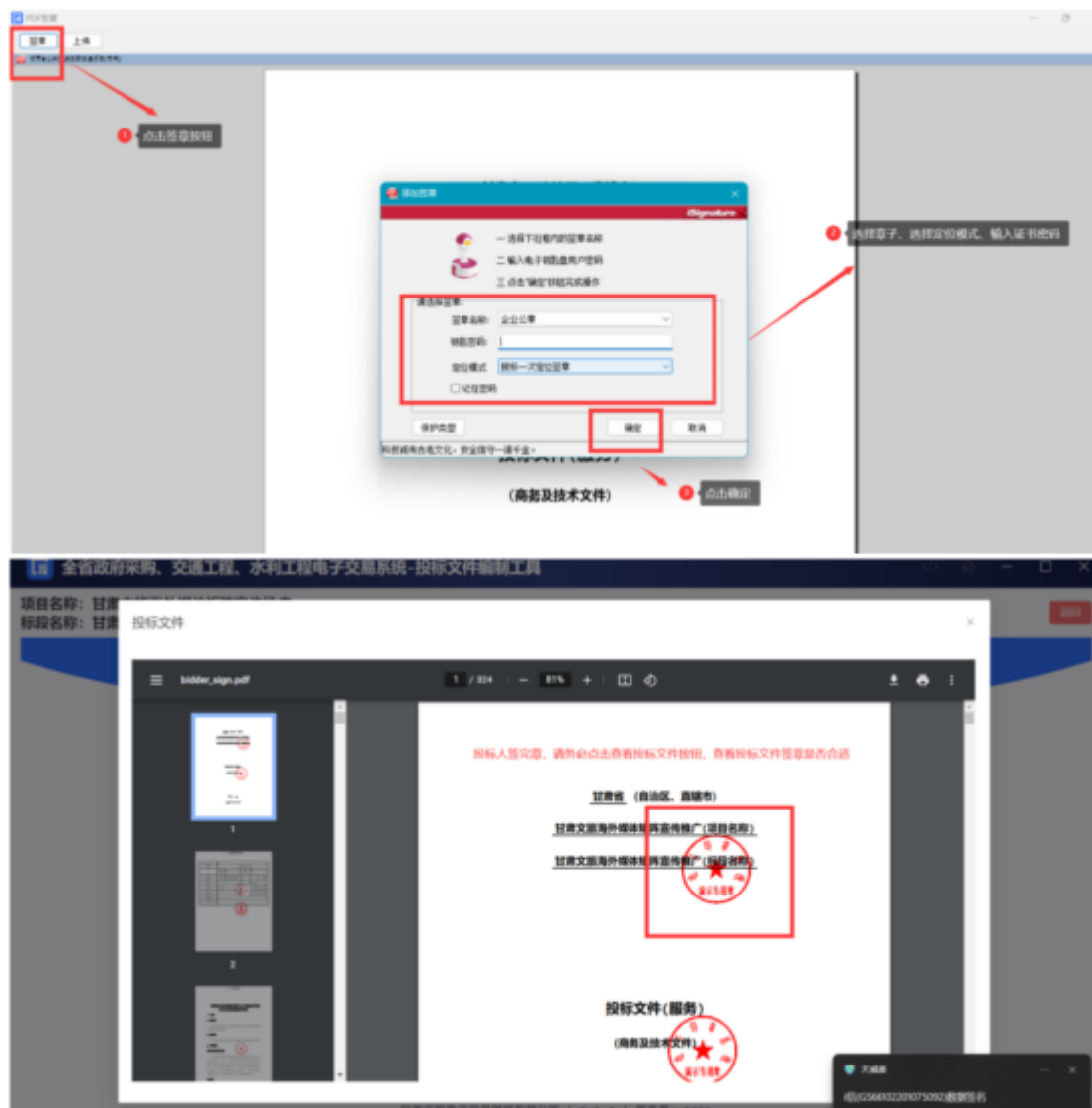

• 无电子签章

投标人没有电子签章, 可以将页面信息填写完成后, 点击“下载当前文件”按钮, 将当前文件下载打印, 加盖实体印章后扫描成PDF格式文件, 然后点击“上传当前文件”按钮, 将签章文件回传。



甘肃省政府采购、交通工程、水利工程电子交易系统-投标文件编制工具

生成投标文件 上传投标文件

封面

2 投标函

3 投标资质文件

4 商务部分

5 技术部分

6 优惠政策

7 开标一览表

8 报价明细表

9 商务技术资料

招标文件编号: 11

包号: 1

采购人: 11

11 机构: 11

投标人名称(加盖公章): 11

投标人详细地址: 11

投标人联系电话: 11

投标人统一社会信用代码: 11

投标日期: 2023 年 11 月 22 日

下一步

甘肃文锐电子交易系统有限公司 | 1.2.3 | 版本号: 1002

重要提示

投标人如果没有电子章,可以下载为PDF文件并加盖公章后上传,请不要自行修改系统生成的文件内容,否则可能导致废标,由此产生的一切后果投标人自行承担。

我知道了

投标人名称: 11

投标人详细地址: 11

投标人联系电话: 11

投标人统一社会信用代码: 11

投标日期: 2023 年 11 月 22 日

下一步

5.2编制流程说明

5.2.1封面

投标人根据页面提示填写封面信息。



甘肃省政府采购、交通工程、水利工程电子交易系统-投标文件编制工具

预览投标文件 生成投标文件 下载投标文件 上传投标文件

封面

2 投标文件

3 投标文件附件

4 商务部分

5 技术部分

6 优惠政策

7 开标一览表

8 报价明细表

9 商务技术资料

招标文件编号: _____

包号: 1

采购人: _____

机构: _____

投标人名称(加盖公章): _____

投标人详细地址: _____

投标人联系电话: _____

投标人统一社会信用代码: _____

填写封面信息

投标日期: 2023 年 11 月 22 日

下一步

甘肃文锐电子交易网络有限公司 | 1.2.3 | 版本号: 1.0.02

5.2.2 投标函

投标人上传PDF版的投标函。页面可以预览投标函内容。上传完成后，点击“下一项”，保存数据，进入下一个环节。

甘肃省政府采购、交通工程、水利工程电子交易系统-投标文件编制工具

甘肃卫生职业学院信息化教学终端设备采购项目

设备

预览投标文件 生成投标文件 下载投标文件 上传投标文件

封面

2 投标文件

3 投标文件附件

4 商务部分

5 技术部分

6 优惠政策

7 开标一览表

8 报价明细表

9 商务技术资料

如果有电子章，可以在线盖章

可以下载投标文件模板

生成投标文件

下载投标文件模板

选择文件

上传投标文件

未选择文件

甘肃文锐电子交易网络有限公司 | 1.2.3 | 版本号: 1.0.02





5.2.3 资质文件

投标人根据招标文件设定的资质要求，上传对应的资质文件，格式为PDF。

系统功能：

- 可以查看上传的资质文件；
- 如果上传错误，可以点击删除按钮，删除文件，重新上传；
- 如果招标文件规定了上传文件格式模板，投标人可以下载相应模板；
- 上传完成后，点击“下一项”，保存数据，进入下一个环节。



5.2.4 商务部分

投标人根据招标文件中评标办法中设定的评审项目和评审标准，一一响应商务文件（每一项都是必传项）。格式为PDF版。上传完成后，点击“下一项”，保存数据，进入下一个环节。

	返回招标文件	打印招标文件	去招标文件
--	------------------------	------------------------	-----------------------

生成投标文件

商务部分

----- 商务分投标须知 -----

序号	评审项目	评审标准	文件上传
1	业绩	投标人提供2019年11月1日以来类似项目业绩，每提供一个得1分，满分4分（提供中标（成交）通知书或合同附件扫描件加盖公章）	▲上传文件
2	资质	提供数字出版生产厂IA ISO9001质量管理体系认证；ISO14001环境管理体系认证；ISO 45001职业健康安全管理体系认证。提供以上三项所有类证书原件扫描件上传及国家市场监督管理总局全国认定认可信息公共服务平台查询结果并加盖公章，每提供一个得2分，总分6分，不提供不得分。	▲上传文件
3	售后	投标人需结合本项目的具体特点来制定符合本项目的售后服务方案。评标根据投标人提供的售后服务方案（方案中详细规划对本项目所能提供的技术支持服务内容，设备故障问题解决方案是否全面具体、故障处理时间响应及时并明确期限、现场服务到达时间、技术支持人员安排合理度、完整的服务体系流程、免费服务年限、优惠故障处理措施以及符合本项目的其他售后服务等。）进行综合评分：提供售后服务全面合理、可行性强，具有完善的售后服务体系、能为问题解决全面的得4分； 服务态度良好完整、可行性及服务体系、解决问题方案较全面的得3分； 售后服务承担的一般，可行性不强，解决问题方案简单得2分； 不合理或未提供售后服务的不得分。	▲上传文件

[上一步](#) [下一步](#)

投标人根据招标文件中评标办法设定的评审项目和评审标准，一一响应技术文件（每一项都是必传项）。格式为PDF版。上传完成后，点击“下一项”，保存数据，进入下一个环节。

甘肃省政府采购、交通工程、水利工程电子交易系统-投标文件编制工具

封面 投标函 投标文件 商务部分 技术部分 优惠政策 开标一览表 报价明细表 商务技术资料

技术部分

序号	评审项目	评审标准
1	技术分	满足项目需求书中货物产品技术指标的全部技术指标满分。★标注为实质性响应条款，未响应或不满足无效标处理；☆为鼓励性条款，未响应扣2分，无标注则为一般指标每未响应扣1分。（按照9标人的技术参数数量，取高及技术参数要求本提供的关联项。）
2	功能	1、所拟教学终端防护功能满分，否则不得分； 2、所拟教学终端方便教学软件安装、支持灵活的在线定制，提供原厂售后服务和漏洞补丁加满分，否则不得分。
3	供货	根据投标人提供的供货方案，方案详细完整可行，科学合理，能在15个工作日内完成供货，价格合理可行得5分； 方案完整可行，科学合理，能在15至30个工作日内完成供货，价格合理可行得3分； 方案可行，完整性、合理性、科学性一般，能在21至30个工作日内完成供货，价格合理可行得1分； 不提交不得分。
4	售后服务承诺	投标人提供教学终端厂商售后服务承诺函和原厂授权书，质保期满足招标文件要求得5分，否则不得分。

甘肃文锐电子交易系统有限公司 | 5.2.3 | 版本号: 3.002

如果投标人是中小微企业、监狱及残疾人企业，有相关的证明材料，可以上传。如果没有，直接点击“下一步”进入下一个环节。



5.2.8 报价明细表

投标人根据招标文件的要求，填写相关内容。

分别有两种方式：

- 手动填写：可以添加行，手动填写明细表
- Excel表：下载Excel表模板，填写完成后，直接导入Excel表（注意：表头内容不能修改，否则会上传失败）



5.2.9 商务技术资料

投标人需要响应招标文件设定的投标文件（必传项，格式为PDF版）

系统功能：

- 可以查看上传的文件；
- 如果上传错误，可以点击删除按钮，删除文件，重新上传；

- 如果招标文件规定了上传文件格式模板，投标人可以下载相应模板；
- 上传完成后，可以点击“预览文件”，查看整个投标文件。

5.2.10预览投标文件

投标人在编制投标文件过程中，可以随时点击页面“预览文件”按钮，查看投标文件的完整内容。如果填写有问题，可以返回重新填写。

5.2.11导出投标文件

投标人完成投标文件编制，点击“导出投标文件”按钮，进入导出环节。

开始导出投标文件

生成投标文件



查看投标文件完整性



导出投标文件

点击导出投标文件按钮，导出投标文件。





- 导出固化投标文件，一份是加密文件（格式为tbsx）；一份是投标文件编码；一份是PDF版的投标文件。

特别说明：

- (1) 投标文件编制流程没有结束之前，不能点击“导出投标文件”按钮，只有完成最后一个环节后，才能点击导出投标文件。
- (2) 投标文件签章完成后，请点击查看投标文件按钮，仔细查看投标文件。
- (3) 导出投标文件时，弹框内容需要仔细阅读，如果文件大小10MB以下，则有投标文件未盖章的风险，请返回查看投标文件是否盖章。

6. 开标系统

6.1 下载投标文件编制工具和固化招标文件

找到项目，点击“进入网上开标厅”按钮，进入网上开标页面。

- 可以查看开标须知
- 下载对应版本的响应文化离线编制工具
- 下载固化的招标文件（格式为zbsx）
- 查看PDF版的招标文件





6.2 上传哈希值

提交投标文件截止时间前，打开交易系统，找到项目，进入网上开标厅，上传投标文件的哈希值。注：如果提交投标文件截止时间前，投标文件有所变化，可以撤回哈希值，重新上传新的哈希值。系统以最后一次上传的哈希值为主。

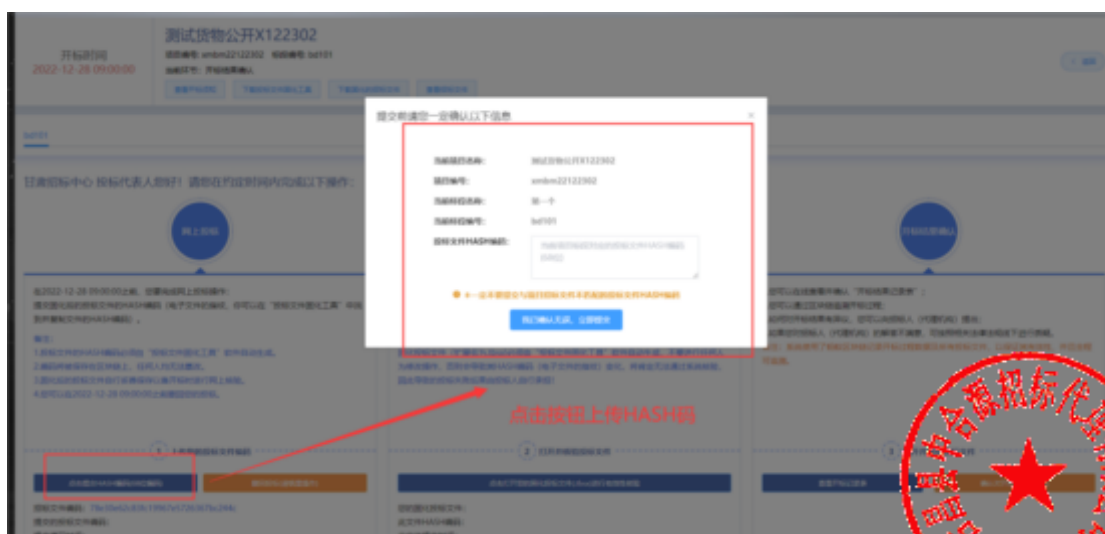

6.3 上传核验投标文件

开标时间到了，登录甘肃省政府采购、交通工程、水利工程电子交易系统，找到项目，进入网上开标厅，在对应位置上传投标文件，由智能合约验证投标文件有效性，无效文件系统自动拒收。

测试货物公开X122302
项目编号: embm22122302 标段编号: baf101
当前环节: 开标结果确认

开标时间: 2022-12-28 09:00:00

查看开标记录 下载投标文件解密工具 下载投标文件解密工具 查看开标记录

甘肃招标中心 投标代表人您好! 请您在约定时间内完成以下操作:

网上开标

在2022-12-28 09:00:00之前, 您需要完成网上开标操作:
请按照系统提示上传投标文件的HASH值(电子文件的摘要, 您可以在“投标文件固化工具”中按照系统提示生成HASH值)。

备注:
1. 投标文件的HASH值必须通过“投标文件固化工具”软件自动生成。
2. 投标文件必须在上传前, 经采购人内部审核。
3. 投标文件必须在上传前, 经采购人内部审核。
4. 您可以在2022-12-28 09:00:00之前撤回投标文件。

1. 上传投标文件的HASH值

投标文件摘要: 7ba3b6a2a8b1f9b7b7572b7b2b4a
投标文件摘要时间: 2022-12-28 09:00:00

上传投标文件

在2022-12-28 09:00:00之前, 您需要完成投标文件上传操作:
1. 请于在开标前上传投标文件(上传名为: baxx进行解密验证);
2. 如果系统提示上传文件失败, 您可以使用系统提供的工具进行解密验证。

备注:
1. 上传投标文件(上传名为: baxx)必须通过“投标文件固化工具”软件自动生成, 不要进行任何人为修改操作, 否则会导致投标文件(电子文件的摘要)变化, 将无法通过系统验证。
2. 上传的投标文件必须在上传前, 经采购人内部审核。

2. 上传投标文件

上传投标文件的HASH值: baxx进行解密验证

开标结果确认

1. 您可以通过查看开标记录, 确认开标结果是否有效;
2. 您可以通过查看开标记录, 确认开标结果是否有效;
3. 您可以通过查看开标记录, 确认开标结果是否有效;
4. 您可以通过查看开标记录, 确认开标结果是否有效。

备注: 系统提示了开标结果确认后, 请按照系统提示进行解密验证, 以确认开标结果的有效性, 并可以进行解密。

3. 开标结果确认

查看开标记录 上传投标文件解密工具

上传于HASH码对应的固化投标文件

6.4确认开标结果

投标人在开标结果确认环节, 查看开标记录, 对开标结果进行确认。

测试货物公开X122302
项目编号: embm22122302 标段编号: baf101
当前环节: 开标结果确认

开标时间: 2022-12-28 09:00:00

查看开标记录 下载投标文件解密工具 下载投标文件解密工具 查看开标记录

甘肃招标中心 投标代表人您好! 请您在约定时间内完成以下操作:

网上开标

在2022-12-28 09:00:00之前, 您需要完成网上开标操作:
请按照系统提示上传投标文件的HASH值(电子文件的摘要, 您可以在“投标文件固化工具”中按照系统提示生成HASH值)。

备注:
1. 投标文件的HASH值必须通过“投标文件固化工具”软件自动生成。
2. 投标文件必须在上传前, 经采购人内部审核。
3. 投标文件必须在上传前, 经采购人内部审核。
4. 您可以在2022-12-28 09:00:00之前撤回投标文件。

1. 上传投标文件的HASH值

投标文件摘要: 7ba3b6a2a8b1f9b7b7572b7b2b4a
投标文件摘要时间: 2022-12-28 09:00:00

上传投标文件

在2022-12-28 09:00:00之前, 您需要完成投标文件上传操作:
1. 请于在开标前上传投标文件(上传名为: baxx进行解密验证);
2. 如果系统提示上传文件失败, 您可以使用系统提供的工具进行解密验证。

备注:
1. 上传投标文件(上传名为: baxx)必须通过“投标文件固化工具”软件自动生成, 不要进行任何人为修改操作, 否则会导致投标文件(电子文件的摘要)变化, 将无法通过系统验证。
2. 上传的投标文件必须在上传前, 经采购人内部审核。

2. 上传投标文件

上传投标文件的HASH值: baxx进行解密验证

开标结果确认

1. 您可以通过查看开标记录, 确认开标结果是否有效;
2. 您可以通过查看开标记录, 确认开标结果是否有效;
3. 您可以通过查看开标记录, 确认开标结果是否有效;
4. 您可以通过查看开标记录, 确认开标结果是否有效。

备注: 系统提示了开标结果确认后, 请按照系统提示进行解密验证, 以确认开标结果的有效性, 并可以进行解密。

3. 开标结果确认

查看开标记录 上传投标文件解密工具

评标时, 投标人需要登录甘肃省政府采购、交通工程、水利工程电子交易系统, 找到对应的评标项目, 进入评标大厅。

序号	项目名称	项目编号	交易编号	开标时间	开标方式	评标方式	状态	操作
1	测试货物公开X122302	embm22122302	bafm22122302	2022-12-28 09:00:00	公开开标	资格预审	等待开标	查看详情
2	20221213C37道路工程标段2	12345	54321	2022-12-14 09:00:00	竞争性磋商	资格预审	等待开标	查看详情
3	20221212C37-公路-货物标段1	123	321	2022-12-12 09:00:00	公开开标	资格预审	正在评标	查看详情
4	公路标段110790x	1231231	12312312	2022-11-07 19:40:00	密封	资格预审	正在评标	查看详情
5	货物标段110790x	232312	23123	2022-11-07 17:00:00	密封	资格预审	等待开标	查看详情
6	货物公开110790x	23123	2131231	2022-11-07 16:35:00	公开开标	资格预审	正在评标	查看详情
7	公路标段101	A0423123123	A043432423423	2022-11-04 15:00:00	公开开标	资格预审	正在评标	查看详情
8	甘肃省公路交通教育基础设施设计施工总承包	A01-12620000204333451-20220819-030407-2	2005-2209047	2022-10-22 08:00:00	邀请招标	资格预审	等待开标	查看详情
9	33	33	33	2022-09-16 21:00:00	单一来源采购	资格预审	等待开标	查看详情

如果专家发起澄清, 投标人需要回复澄清。上传附件。

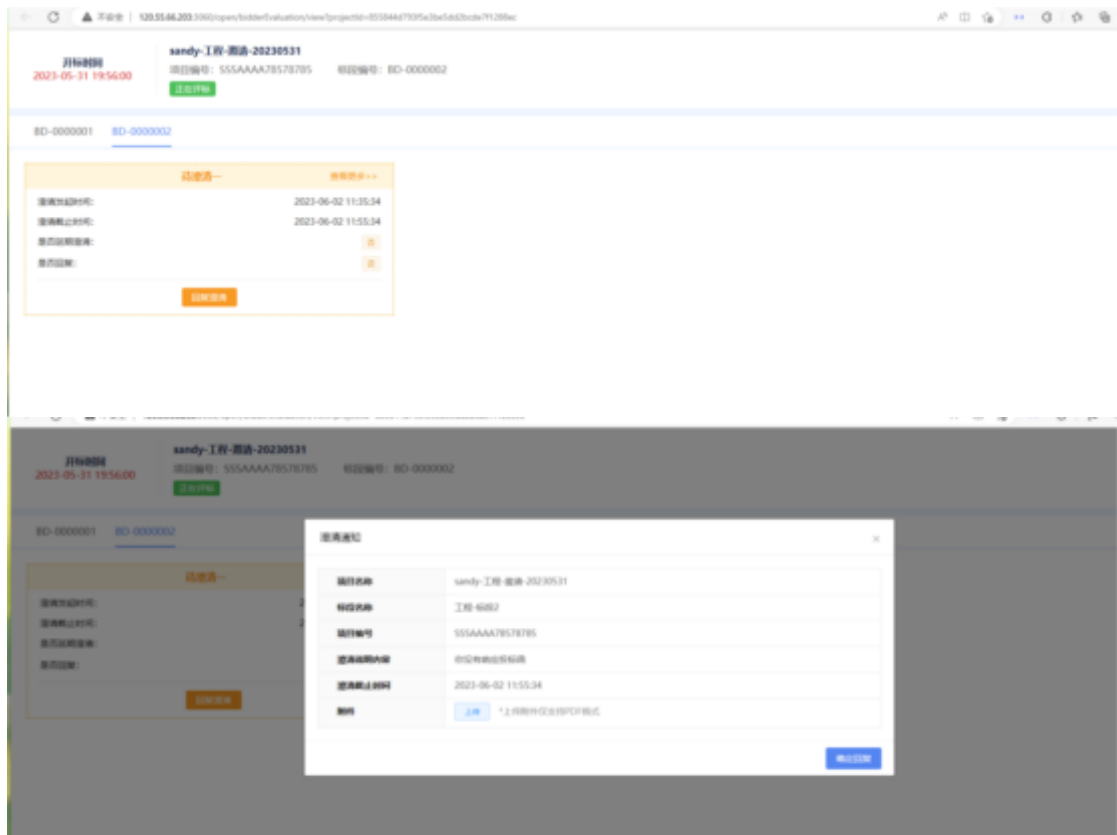

技术支持人员联系电话：0931-4267890





微信扫码咨询

四、CA证书办理服务操作流程

使用在甘肃省公共资源交易主体共享平台注册的用户名及密码登录甘肃省公共资源交易“一网通办”系统，逐次点击按钮“我的工作台”--“数字证书(CA)办理”--“用户及证书办理”--“交易平台证书办理”，选择ukey办理平台。

现以【甘肃文锐一简易网数字证书办理平台：<http://www.jian-yi.com>】为例，介绍证书办理流程。交易主体选择 ukey 办理平台，单击“甘肃文锐一简易网数字证书办理平台”--“授权并登录”按钮，进入证书申请页面。





1.操作环境

建议windows10及以上操作系统的电脑，并使用360安全浏览器的极速模式进行操作。

2.证书新办所需资料

①企业证书办理：企业授权委托书（模板在系统中下载）+数字证书协议书（模板在系统中下载）+经办人身份证正反面；

②个人证书办理：个人授权委托书（模板在系统中下载）+数字证书协议书（模板在系统中下载）+申请人身份证正反面。

注：①授权委托书需上传扫描件原件；②授权委托书的签章采集仅采集所需印章；③企业证书办理的所有附件均需加盖企业鲜章；④个人证书办理的所有附件均需加盖自然人印章（自然人签字、按手印及彩色扫描件均可）。

3.证书新办申请

在简易网数字证书办理平台，点击左侧导航栏“证书新办”，进入证书新办页面。选择主体类型、证书年限、电子签章等信息，完善经办人信息并上传所需附件，检查无误后支付并提交订单即可。



4.待工作人员审核并制作证书

订单提交成功后，需工作人员审核订单并制作证书，您可以在订单中心查看订单状态。如果显示“订单完成”，则说明证书已经办理完成。如果收到短信提示证书订单未通过核验，可以根据提示重新提交申请。

注：审核订单时效一般为1个工作日内，有特殊要求请致0931-4267890说明情况。

5. 证书领取

邮寄：数字证书办理完成后，一般情况下会在当天安排邮寄，可在简易网数字证书办理平台查看邮寄情况及快递单号。



注：没有录入快递单号的，代表快递还未发出，可添加订单右侧的二维码，咨询对应工作人员。

自取：根据提交订单时选择的自取地址，携带相关资料前往对应地址领取证书。

6. 自取证书需携带的资料

①企业证书—营业执照+经办人身份证正反面；

②个人证书—自然人身份证正反面+经办人身份证正反面。

注：①如领取人不是经办人本人，需额外携带代领人身份证正反面；②所有附件全部加盖企业鲜章。

五、证书更新操作流程

1. 驱动下载

在证书更新之前，请确保您已经下载并安装了最新的数字证书驱动。如未安装，请访问简易网数字证书办理平台，点击左下侧“下载装驱动”按钮，进行下载和安装，下载程序前请关闭或退出360安全卫士等可能拦截下载或安装的安全软件。





2. 操作环境

建议windows10及以上操作系统的电脑，并使用IE浏览器或360安全浏览器的兼容模式进行证书更新操作。

3. 证书更新所需资料

①企业证书更新：企业授权委托书（模板在系统中下载）+数字证书协议书（模板在系统中下载）+经办人身份证正反面；

②个人证书更新：个人授权委托书（模板在系统中下载）+数字证书协议书（模板在系统中下载）+申请人身份证正反面。

注：①授权委托书需上传扫描件原件；②授权委托书的签章需采集证书内所有签章；③企业证书更新的所有附件均需加盖企业鲜章；④个人证书更新的所有附件均需加盖自然人印章（自然人签字、按手印及彩色扫描件均可）。

4. 提交证书更新订单

①通过电脑打开简易网数字证书办理平台网址，使用在甘肃省公共资源交易主体共享平台注册认证通过的手机号及密码登录；

②登录后在系统界面的左侧导航栏中找到并点击“证书更新”选项，在电脑端插入所需更新的证书(Ukey 锁)；

③根据页面提示填写所需信息及上传对应附件资料，然后付费并提交审核。

注：请使用 360 安全浏览器的兼容模式（兼容模式的切换如图所示）或 IE 浏览器进行操作。





5. 等待审核

支付完成后，您的证书更新资料将提交给工作人员进行审核，审核时限一般为2个工作小时左右（着急情况可致电0931-4267890加急）。如果核验未通过，您需登录系统，根据退回原因重新修改并再次提交。

6. 更新证书

订单审核通过后您需在证书办理系统自行完成证书更新操作。在“数字证书服务”中找到需更新的证书订单，在电脑端插入待更新的数字证书（黑色锁），点击“立即制作”按钮，进入证书更新流程，逐次完成操作。

注：证书更新完成后i信（驱动）页面展示的证书有效期会同步至最新有效期。

六、证书变更操作流程

1. 驱动下载

在证书变更之前，请确保您已经下载并安装了最新的数字证书驱动。如未安装，请访问简易网数字证书办理平台，点击左下侧“下载安装驱动”按钮，进行下载和安装，下载程序前请关闭或退出360安全卫士等可能拦截下载或安装的安全软件。



2.操作环境

建议windows10及以上操作系统的电脑，并使用IE浏览器或360安全浏览器的兼容模式进行证书变更操作。

3.证书变更所需资料

①企业证书变更：企业授权委托书（模板在系统中下载）+数字证书协议书（模板在系统中下载）+经办人身份证正反面；

②个人证书变更：个人授权委托书（模板在系统中下载）+数字证书协议书（模板在系统中下载）+申请人身份证正反面。

注：①授权委托书需上传扫描件原件；②授权委托书的签章采集除新增或变更的签章需采集外，证书内其余签章也需重新采集；③企业证书变更的所有附件均需加盖企业鲜章；④个人证书变更的所有附件均需加盖自然人印章（自然人签字、按手印及彩色扫描件均可）。

4.提交证书变更订单

①请先在甘肃省公共资源交易主体共享平台提交主体信息变更，并确保变更信息认证通过；

②通过电脑打开简易网数字证书办理平台网址，使用在甘肃省公共资源交易主体共享平台注册认证通过的手机号及密码登录；

③登录后在系统界面的左侧导航栏中找到并点击“证书变更”选项，在电脑端插入所需变更的证书(Ukey锁)；

④根据页面提示填写所需信息及上传对应附件资料，然后付费并提交审核。

5.等待审核

支付完成后，您的证书变更资料将提交给工作人员进行审核，审核时限一般为2个工作小时左右（着急情况可致电0931-4267890加急）。如果核验通过，您需登录系统，根据退回原因重新修改并再次提交。

6.证书变更

订单审核通过后您需在证书办理系统自行完成证书变更操作。在“数字证书服务”中找到需变更的证书订单，在电脑端插入待变更的数字证书（黑色锁），点击“立即制作”按钮，进入证书变更流程，逐次完成操作。注：订单状态为“已完成”代表当前证书变更完成。

七、发票申请操作流程

登录简易网数字证书办理平台，在系统正上方“订单中心”环节下，点击“发票管理”按钮，在发票申请页面填写开票信息，发票开具时间一般为1-3个工作日。



注：文锐数字证书（黑色锁）的发票默认开具增值税电子普通发票，如有特殊需要，请致电0931-4267890。

八、证书办理平台联系电话

1、甘肃文锐简易网证书（黑色锁）：0931-4267890



文锐电子交易 



扫描二维码，关注我的视频号

视频号：文锐电子交易（工作日14:30直播）

服务不止于声音！锁定文锐直播间，实时互动面对面解答您的问题，给您不一样的服务体验。

2、江苏翔晟信息技术股份有限公司：025-66085508

- 3、甘肃成兴信息科技有限公司：4001020005
- 4、金润方舟科技股份有限公司甘肃分公司：4008199995
- 5、交易通信息技术有限公司：4006131306
- 6、甘肃中工国际招投标有限公司：4006123434
- 7、陕西省数字证书认证中心：4006369888 13609362661

